盛京時報
晚刊
三月十八日發行
盛京時報社

綜合調整滿日華三國主要產業
決定設置連絡機關
要綱已定更設小委員會具体研究

於十七日東亞經濟懇談會重工業委員會、決定設置連絡機關、以日滿華主要產業綜合的調整爲目標、其組織要綱如左、更設小委員會、繼續作具體的研究、

一、以日本結成之各重要產業部門統制會、與滿華同種部門、結成連絡機關、以便各產業作自體的三國連絡、及其他部門之橫的連繫、二、右連絡機關之主要任務如次、

甲、物動計畫之物資、由連絡機關綜合、向企畫院要求、於獲得分配率後、由連絡機關向日滿華門作適當分配、乙、關於分配物資之訂購、由連絡機關集積日滿華需要產業部門所屬全企業全訂購內容(數量、種類、品質)、對供給部門之連絡機關要求、丙、供給部門之連絡機關、基此訂購內容、對日滿華配分、各產業部門基此樹立製造配給計畫、對所屬企業及配給機關、迄末梢加以監視、負有訂購內容供給需要部門之責、丁、於供給部門、品質不符公定價格、及不能確保分配已定之數量時、須經連絡機關與需要部門協議訂正價格後改正之、否則不能任意訂正、三、技術員勞務者確保之方策、甲、各產業部門之勞務必要量、由日滿華分別提出計畫、由連絡機關整理後、與其他部門之連絡機關接洽、對適當量綜合批判、使之相互融通而決定之、然後向企畫院要求、乙、技術員之日本能供給者稀數、由協議機關互相接洽而分配之、再由各協議機關分配於日滿華四、對於以上物資勞力技術、官廳相互間、民間特殊會社相互間、及官民相互間、須努力連繫、使其緊密簡捷、又企畫院於定分配率之初、特別留意、不使資材相互間跛行、技術勞力不均衡、且對重要產業之分配率、絕對實行所需量之優先制、

高安已經攻下
繼續向西追迫殘敵

【江西某地十八日電】十八日午前十一時、現地軍發表=淺野、門脇、田中、鳥巢我各精銳部隊、昨朝來、將頑敵擊滅、今晨未明入高安縣城續向西方猛追中、

【江南○○十七日電】爲日軍猛攻而潰亂之敵預備第九、百七兩師、茲更加追擊之現已逃至奉新西南方二十公里之小岳地帶矣、日軍精銳部隊、自十七日朝來、即於在各處對敵軍捕捉攻擊、而陸鷲則與森玉具松遠藤等部隊相協力、更於江南一帶擊得驚異之戰果焉、刻猶在擴張戰續中、藍櫻井原兩部隊、於十七日午前十時由賀山蹂(奉新西方二十公里)地方急轉南下、與河村部隊之東進相呼應、將敗敵挾擊於伍橋河(奉新江南中間)附近、一方於十六日未明一齊伍橋河東南五公里白鷺橋之敵堅陣後、於一齊同時午前六時半即使伍橋河之敵數白完全潰滅矣、

福家、長野、濱田、諸部隊、則彼此相呼應將潰亂之敵完全包圍、對之加以痛烈之炮火與以殲滅之打擊云、又沿錦江北岸猛進之小川大賀長野佐藤大塚田川諸部隊、於十七日終日、到處對敗敵加以捕捉並擊滅之云、

英軍利器歸於德手(圖爲被鹵獲之重砲)

日機銀翼威覆四川
歸州巴東均遭猛炸

【上海十八日電】據重慶通信電報謂、日空軍精銳、十七日晨空襲四川省歸州及巴東一帶、均遭猛炸、粉碎該地敵軍事設施與以莫大之損失云、

【○○基地電】日本華南陸軍飛機隊丸山部隊、十七日午前十時、繼日協稻垣部隊進攻惠州、除炸毀該地西南方敵之軍事設施外、並襲對岸之惠陽、命中全彈、收極大之戰果、而全機安然歸還、

【安南某基地十七日電】又得晴朗天氣之安南進駐陸上空軍鈴木部隊、大舉敢行爆炸接近安南國境之廣東省防城企砂之軍事據點、尤其企砂乃爲去年十二月在安南作最初之上空軍犧牲者該部隊西原少尉神、田上等兵捐軀之地、對謀報復爆擊之百七十五師增强中之敵兵營、收全彈命中之結果、繼而由第二編隊吉澤機、向企砂南方海岸、投下花束慰問兩勇士之英靈、

調停渝共紛爭
蔣出依蘇愚策

【上海十七日電】據可靠之情報云、重慶側對中共之態度、最近益爲軒昂、所謂剿共派之勢力、較前更爲增大是也、彼等稱中共爲奸黨、新四軍爲叛軍、八路軍爲匪軍、高喊徹底剿滅之口號、然蔣介石並中立派等、爲謀打開之方策、最近對强硬派、加以抑制、更將調停事項完全委諸蘇聯云、共決定提出之條件如下、

一、對中共軍要求於三月末移駐華北、途中須根絕軍事行動等、

一、最近華北國民黨大會、以圖問題徹底解決、該大會容認中共代表出席、

一、所謂解除西北監視封鎖、刻正考慮中、

又據云、蘇聯大使近將歸還莫斯科向本國政府傳達重慶之意向云、

中共又提
强硬要求

【香港十七日電】據重慶來電云、中共中央黨部於十六日向國防最高委員會拍電如下、

重慶應思速撤回全國之勦共軍事部署、放回葉挺、若不如此、則難能抑制第八路軍及新四軍將兵之激昂、苟不如此、若惹起事態時則責任歸諸渝方、

重慶接此恫喝之通牒後兩軍間之危機日甚、一般民心、頗爲動搖云、

滿華貿易會議
古海次長將往出席

本月杪、將於天津舉行之滿華貿易會議、附隨滿洲對華北貿易、其苦力送金等貿易款支拂問題、亦擬有所協商、是以古海經濟部次長爲與華北當局者間從事協議處置此等問題計、乃擬出席焉、又古海次長、將於廿五六日出發云、

(圖即古海次長)

芳澤方莫克會談

【巴達維亞十六日電】芳澤方莫克會談、按照預定、於十五日午前舉行、約亘四十分間、芳澤代表、於會談終了後、談稱、會談於友好裡舉行云、但會談之內容、一切未談、再芳澤代表、定二十一日由巴達維亞出發、帶同海軍武官、作斯馬特拉之視察旅行、並參觀加丹及該島東北方後、廿九日頭歸還巴達維亞云、

英軍登陸數約十萬
已由鐵路輸往要地

【紐約十七日電】關於英國軍之在希臘上陸說、十四日美聯伯爾格萊得電報稱、上陸之英軍爲數十萬、並附加以「英國希臘兩政府、或將於十二小時以內發否定斯事之聲明」然以後並未發任何聲明、一方十七日之合衆伊士坦堡電、報稱可靠之情報謂於雅典西南八公里之港皮留斯集結之英國軍、殆全部由鐵路輸送向塞羅尼加及其他各要地云、但兵力不明、

德機開始春季攻勢
大舉襲擊英土予以極鉅損失

【倫敦十八日電】據英空軍發表云、十六日夜、德空軍對西部英格蘭、連續加以亘數時間之空襲、因投下高性能彈、致起火災、而蒙甚大損害、

【紐約十六日電】據合衆社倫敦電云、已入於春季大攻勢之德空軍、入本年以來、初次以數百架之大編隊、於十六日夜急襲英格蘭西南方之重要工場港灣中心地、投下燒夷彈與爆擊彈之兩地名雖未發表、大約推定爲布里它斯爾港云、

【柏林十七日電】德軍司令部發表

一、德空軍、十六日夜襲擊英格蘭南部之重要軍事施設、使朴次茅斯及耶維奧米斯布里斯它爾之外港、港灣施設、並船橋、命中爆彈、又對布里斯它爾港、予亦以大損害、

一、十六日德偵察機隊、於愛爾蘭西方三百五十公里之海上、擊沈四千噸級之英武裝商船二隻、

豪華船佈列敏號
突在德港付焚如

【柏林十七日電】碇泊於德國某港之豪華船佈列敏號、(五一七三一噸)突於十六日發生火災、雖經努力救助然至十七日正午止、尚未鎮熄、原因不明、按該船係一九二九年所建造者、就航於北德意志要機會社之大西洋航路、船內頗爲豪華、當客歲之際、曾一度風傳被德軍所逮捕云、

英奪回貝比拉

【倫敦十七日電】據路透通信開義羅電稱、力謀奪回舊英領索謀里蘭之英國軍、十七日已奪回首府貝比拉、按貝比拉、自去年八月十九日、被意大利軍攻陷以來、約經七個月、即在意大利軍統治下、

土耳其回答
已交到德國

【柏林十七日電】對於希特勒總統之親書、土耳其政府之回答如何、於今後近東以至地中海方面之勢力關係、有重大影響、頗堪重視、十七日據拿蒂斯黨方面傳稱、土耳其政府之特使、十七日下午、向德政府而交伊農牛土耳其大總統之回答、德當局刻正愼重檢討該回答文中、據觀尚不至於急速發表、又土耳大使、近將返回柏林、環繞土耳其回答之今後德政界動向、頗堪注目、

羣起攻擊羅氏
對其演說德報紛紛論難
美國自身將陷沒落運命

【柏林十七日電】美國對英援助本格化之同時、德國對美空氣亦趨惡化、對于十五日羅斯福大總統之演說、德國各報、於十七日大揭社論、展開猛烈之筆陣、各報皆引用羅斯福大總統所謂、

「余之話語、句句將爲歷史上之事實」

而作冷笑的論難、就中党機關報拿基納爾瓦勤克報、論述如次、强調日德意樞軸側之堅固團結、與勝利之確信、

羅斯福宣言、對英國、希臘、中國、供給船舶、飛機、武器、彈藥等、揭明其對歐洲及遠東干涉之意志、其實現結果如何姑不論、對於美國妨害新秩序建設之企圖、日德意三國固有不僅以武器、並以外交挫折之決意與準備、羅斯福以爲繼續援英、可使英國變類勢而再甦、實爲錯誤、須知樞軸之團結、極爲鞏固、有不屈於任何脅迫之覺悟、如此次松岡外相之訪歐、即示唆樞軸側之協同、有覆滅歐洲東亞、以及全世界支配英美力之力量者、且必有極大貢獻、結果英國必然沒落果美國爲救英之亡而參戰、將陷於同樣之運命矣、羅斯福謂「余所言之語語句句、將爲歷史上之事實」吾等將答之曰『所言皆不能成事實、羅斯福亦將知身犯大錯矣』

曝露民族弱點
成半瘋狂狀態
意報評羅總統演說

【羅馬某電】斯特法尼通信社、對十五日羅斯福大總統之援英演說批判謂、除已盡量曝露盎格魯撒克遜民族之弱點外、別無所云、其批判大致如次、

一、羅斯福大總統力言援英係美國之當前急務、此已屢述數次、將奮愈陷英國於窮地、由美大總統之要望、停止國內鬥爭之演說中、即可窺見美國目下並非舉國一致、大總統對國內之反對者加以恫嚇、其如何解釋自由已可想而知、

一、美大總統以博言宏詞、力向美國民塵述軸心國勝利之危險、由此可見事實上美國民未必深信有何危險、

一、美國予英國之援助、即金權之勢力、而代償此者、乃美國之勞働者也、

一、美國並稍、對蔣政權亦予以援助、此實即對日本出以直接之挑戰行動也、

一、美大總統之理想、係以美國爲建設世界將來和平之戰士而自居、實質亦即彼個人之野心與妄想而已、其果能循威爾遜之前例而進乎、

一、羅氏之演說、繼加拿大首相及斯摩克七聯邦首相之後接踵而來、此已足顯示盎格魯撒克遜民族諸國之半瘋狂狀態爲如何矣、

一、美國大總統謂軸心國家陣營係謀訂倒民主主義諸國、殊不知軸心國之最高目標、乃在於實現各民族平等享受世界之財富資源、並創建新國際秩序、

一、美大總統所謂之眞理、實爲貫澈戰爭之虛疑宣傳也、

蘇聯派使歡迎
車中談話極饒興緻
松岡外相將抵莫斯科

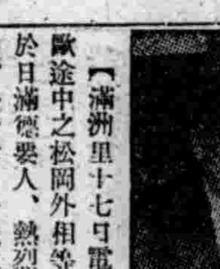

【滿洲里十七日電】赴歐途中之松岡外相等、已於日滿德要人、熱烈歡送中、於十七日午後二時自滿洲里起程、經過莫洛特夫鐵道而特飽爾驛時、得蘇聯政府派遣之儀禮官歡迎、一路赴向莫斯科矣、

【滿洲里十七日電】松岡外相之赴歐行程、已漸入蘇聯屬土、外相於西伯利亞車中、以極堅固之決心、復有如左談話、甚饒趣味、

據目下情景觀之、余之行進之速、雖余亦爲之驚訝因將不久即可一覩歐洲外交官之活動且不僅爲外相尙得瞻晤其大臣、故對于今後親自從事、此次訪歐、倘能完成三國同盟當時所結一切條約、即以此爲與希總統之禮物、亦無不可、並可一瞻其丰采、盡結成爲是重大之條約、即不知對方面孔、實乃憾事、即以職責言之、亦不無理由、而對方想亦欲一瞻余之面孔、互瞻容顏一事、余認爲效果甚大、玆益具有於電信或文書中不克獲得之效果、余曾與美國哈爾長官會晤、爲時可十五分鐘、所幸其後解決事務甚易、對方之談話、亦由古雅而移於平易、結果省力不少、但余抵滿後、却宛如歸里、余聞得滿鐵社員會之歌聲、竟至淚下、蓋有所感懷也、況二十年來、余始終對此有極大之關係、即暫行離去、亦殊非得已也、但願將來能重歸滿鐵一次、語畢、遠眺窗外景致、笑容可掬、乃移話題於風景、繼則談及草木之生長、及人生之衛生法、或每晨之茶點等、中有田中恭平者、謂此種茶點、或爲希總統所贊賞、語畢大笑不已、車中擁滿歡笑氣氛、衆人一時心曠神怡、詩興油然而生、竟有吟日和排句者、作爲離滿紀念云、(圖松岡外相)

西尾大將歸國第一聲
首望國民團結
在華士氣益盛努力消滅敵軍

【東京十八日電】前中國派遣軍總司令官西尾壽造大將、現已凱旋帝都矣、更於是日傍晚、赴陸相官邸、出席陸軍三長官所舉行之晚餐會、當開會之先首於陸相官邸會見記者團、談話如次、

重慶抗戰力之低下雖經努力宣傳、希冀撫掩、然究意十分顯著雖以不令共暴露也、至其所以尙能繼續抗戰者、不僅對第三國之援助、有所期待已也、且更輕視帝國之國力、至事變解決之前途、必須一貫膺懲、始終不怠、而我國當此時機、亦實屬重大、斷不可或忘者、在內國民必須均以解決事變爲心、在外則須竭力發揚國威、更須育成國民政府、以謀其强化、但所謂始終膺懲論方者實屬必要、向中國派遣軍司令官、對此重大時局、亦必當認識、現畑新司令官所統率之將士較前更爲、旺盛、漸漸緊密軍規、堅爲團結、傾注於消滅敵軍抗戰力及努力肅正治安中云、

青島開封間
開始定期航空

【開封十七日電】懸案中之青島、開封間定期航空、茲以開封飛行場已告竣工、定由明十八日起、每週於火、木、土三次一日往復、而開始兩地之航空、發着時間如左、

青島發上八時卅分、開封着九時廿分、同九時卅分發、徐州着十時二十分、同十時四十分發、歸德着十一時廿分、同十一時卅分發、開封着十二時五分、開封發十二時十五分、歸德着、十二時四十五分、同十二時五十五分發、徐州着十三時卅分、同十三時五十八分發、海州着十四時卅五分、同十四時四十五分發、青島着十五時卅五分、又右之發着時間、只限於三月內、由四月一日再變更之云、

日外交成功
法報所持論調

【維西十六日電】A、B、K、書信文對日本之泰越紛爭調停成功故意加以否認、但維西之利浦與爾報、十六日日曜版之社說、對日本之調停、謂已得正當解決、其旨如左、

法國國民、此次對日本之調停成立、殊有負於日本之處理、應祝福日本外交之成功、日本現在處於英美勢力下之東亞大陸負此調停重貴故由日本之調停、泰越紛爭、乃以速熄、並未與盎格魯薩克遜諸國家干涉之餘地、該問題已得正常解決矣、

晚刊一大張

金鶴ポマード
生髮蠟

諸位男性 諸位女性 助長青春
健美的榮養髮蠟

本品不止單具整髮効能、確配有卓越的養毛素、可以說是最合理想的優良髮蠟、金鶴牌髮蠟、乃以毛髮榮養脂物中濃度最高之椿油爲原料、更因生毛素荷烈新鐵林之滲透作用、得以發揮生毛的促進効能確爲根據化學原則製成的整髮妙品

香氣濃厚 品質極精良
着色輝煌 光澤而不俗
不粘不流 洗脫更容易
含養毛劑 可列思鐵林

本舖 株式會社 野村商店

全省市縣長會議 第二日
實業土木兩廳指示事項

奉天省市縣長會議第二日、十八日午前九時開會、先由省側說明家畜問題、物價物資統制問題及其他實業廳關係之指示事項、並土木工事、都邑計畫事業等之土木廳指示事項、十一時三十分、休息、午後二時半再開、指示事項如左、

△實業廳指示事項
一、農林關係
一、關於家畜增殖之件
一、關於馬籍制度施行之件
一、關於家畜交易市場開設促進之件
一、關於家畜統制組合結成之件
一、關於家畜移動之件
一、關於漁業取締並保護之件
一、關於海洋漁業開拓之件
一、關於物價統制强化之件
一、關於生活必需品配給之件
一、關於農產物配給之件
一、關於重要資材配給之件
一、關於開拓方針之件
一、關於地籍整理事業實施之件
一、關於康德八年度登錄官署開辦之件
△土木廳指示事項
一、關於土木工事之件
一、關於都邑計畫事業之件

防遏經濟事犯
對違反者決嚴重處罰

於經濟警察第一期整備期間、康德六、七兩年度、全滿取締之狀況、前此已經發表、該兩年度因物價統制實施爲期不久、故取締之重點、概置於國民之指導防犯上、故取締總件數三萬四千五百三十九件中、說諭者佔二萬七千九百十件之多數、至於罰金者僅百二十八件、徒刑者只一件、成績良好、於斯可見、然伴隨統制之擴大强化、經濟事犯、逐次增加、且其內容漸趨向於惡質化、故本年度、由於警察機構之增强、對惡質之違反者、決定臨之以嚴重處分之方針、

再者取締之件數、按法令之分別觀之、除暴利取締最多外、農產物關係佔第二位、[illegible]係因客歲十月改正强化農產物關係法令與農產物集貨違反取締之重點、於此而致云云、△暴利取締令四九%、△主要糧穀統制九%、△原綿製品統制六%、米穀管理四%、△小麥及製粉統制四%△家畜統制三%△特產專管二%、棉花統制一%、△其他二〇%、△毛皮、皮革統制二%、

促進愛路運動
新設六百餘愛護團

【新京專電】由於農民勤勞奉仕而組成之道路愛護運動、一方並對愛路功勞者授與鍬十字章、交通部道路司、前對本年現在全滿各省一千六十餘道路愛護團之各地方特殊情形加以考慮計各省於實行新設立道路愛護團、奉天二〇〇、吉林五〇、龍江二〇、熱河五〇、濱江五〇、錦州五〇、安東一〇〇、間島五〇、三江二〇、通化二〇、牡丹江一〇、東安一〇、北安一〇、黑河五、興安東西南北各省各五、總計六百六十五團、新設團與既設團之重點及指導方針均一致、並將更促其具體化設道路愛護指定街村、並考慮當該愛護團特別之指導强化方針云、

日滿直航機安抵新京
今晨即就歸途

【新京專電】日滿直通空中特急機、可載乘客十二人之三菱MC等型白根號（機長細川一等飛行士）於十七日午前八時十六分由東京羽田空港出發途中曾於米子飛行場裝油、爲避濟津附近之大雪抵奉天時、遂較豫定時間稍遲、於午後四時十分安抵新京飛行場、該機於十八日午前八時由新京出發過日本海、一路經米子返回東京（圖即該機抵新京飛行場之一刹那）

促進煤炭增產
關係機關舉開協議會

關於出炭增加、南滿各炭礦與鐵道側之協商會、已於十七日在鐵道總局舉行矣、炭礦側之出席者、有撫順炭礦荒賀採炭局長以下各關係課長、本溪湖牛心台、田師府溝、瓦房店、煙台各炭礦關係者、鐵道側之出席者、則有平山滿鐵理事、宇佐美奉鐵局長、中村、岡田兩副局長鐵道局關係課長等配給則有日滿商事江川理事等出席、席上各炭礦側要求謂今後因出炭能力增加、是以鐵道當局、必須使輸送設施及關係從事員有所充實、而鐵道側則開陳謂希望各鑛之出炭額、勿高低不均、至缺車一事、當使之根絕、其後則對各炭礦之特殊事情、各與鐵道當局充分懇談、而炭礦鐵道兩當局連繫向出炭增加之路邁進之協議會、方告舉閉幕云、

納稅宣傳週間
七月末全國一齊舉行

伴隨國勢飛躍之進展、全國民對於納稅一事、殆皆充分了解徹底、故近年來我國納稅之成績、頗形向上、尤自國民鄰組新體制實施以來、納稅組合頗爲普及、本年度之納稅宣傳週間、將自今夏七月二十五日起三十一日止、盛大展開、而經濟部稅務司當局、本年度爲期全國國民對於納稅一節、再進一步、使其徹底起見、特着眼於利用電影普及納稅報國運動、故近將廣向全國募集此等電影腳本、委託滿洲映畫協會、代爲製作納稅宣傳影片、待至七月宣傳週時、即由總務廳弘報處、協和會等、開納稅報國講演會並放演電影此等事宜、刻正極力計畫中云、

智利女教師一行 由奉赴新京

爲視察日本教育狀況而來國之智利國女教師一行三名、經觀光聯盟之招待已於十六日經朝鮮而來奉矣、於大和旅館一宿後、當即於十七日午前七時三十分、前往撫順、由炭礦俱樂部引導之下、而見學露天堀及撫順市、對於廳大之規模、有所感嘆、復於午後三時四十九分歸奉、同夜復宿於大和旅館、明十八日乘午前九時二十分奉天發之列車前往新京云、

春到人間之協和風景線

採暖期截止在即
要望市民注意節約事項

近日天氣轉暖、如十七日竟在十七度七、而採暖期且終止矣、石炭配給機關之日滿商事、爲對國民一般協力表感謝之意未少休息、即開始作來冬之種種計畫、該社燃燒指導班、依去冬採暖調査之資料、要望三項注意事項如左、以期來冬更能節約、

一、由一般炭質之不完全燃燒觀之、設備不良者甚多、宜於採暖期間中、而於年內求專門者診斷、而修理之、

一、採暖後、即拔拾煤爐、鍋爐等、除去機械內部附着之焦質、否則來冬燃燒不良、浪費石炭、

一、今有用煤末完全燃燒者、今後宜注意、來冬配煤率、必基於愼重調査、務求其適當、

視察防空設施 大迫副市長來奉

視察南滿方面之防空施設之大迫新京副市長一行七名、於旅行途上預定十九日乘午后二時十七分抵奉列車來奉、當夜於大和旅館一宿、視察奉天市內之防空施設云、

春雪嘉惠農民
本年豐收可期
津田農事科長談話

春至大陸原野、農民一齊開始春耕、今年爲農產物增產五年計畫最後年、更須努力、於興農部當局周到指導下、如耕作面積之增加、病虫害防除對策肥料支配等、十分進展、尤於今年、有傳爲豐兆之春雪、農民早已雀躍、預卜今年必能豐收、不待地方當局指導、已開始準備優良種子、病虫害防除藥劑、紛向興農請求援助、農產物增產指導之至滿農民總機關興農部農產司津田農事科長、於春光入戶、窗外雪融之目下、特對人大談增產必至之辯、略謂

滿洲農業最遺憾之播種期乾燥、今年因大雪、始得救濟、且今年嚴寒期氣溫極低、病虫害之越冬、亦完全防止、自昨年實施之防除對策、農民已漸普及、普通年額三四億圓之病虫害、今年預想可大減、此等氣候的條件之外、耕作面積、水田造成助成金、防排水工事之開始、尤堪期待、尤於主要糧穀外、對特用作物之指導體系、本年度可整備、對棉花、麻、煙草等增產態勢、亦可預卜、又選農作物適地品種、自今年以之爲獎勵品種、望全滿農民栽培、由政策的觀之、增產五年計畫、今爲最後年、當然更須努力、除滿系農民之掠奪農法、樹立地方更生策、一方面金肥配給、亦充分考慮、較昨年度、今年可有三成之金肥增配、此亦增產一要因也、

富社劇團來滿
明日將抵國都

【新京專電】爲滿華親善使節、携來北京市長致新京、哈爾濱、奉天市長之禮書而來滿之京劇名伶葉盛章之富連成劇團一行七十餘名、按定十九日午前十一時四十五分入國都、訪問關東軍、弘報處、市公署等、同夜並由放送局放送葉盛章之致詞、並葉世長之獨唱、至於一行規定在哈爾濱（廿一日—四月六日）、新京（四月九日—十六日）、奉天（四月十九日—卅日）公演云、

涵養健全國民精神
當局重視鄉土教育
決令全國開始積極進行

我國教育、自新學制實施以來、中小學校、即於倡鄉土教育、但過去爲建設時期、尚未能徹底實行、伴隨新學制內容充實之進展、本年特重視鄉土教育、及教師鄉土研究上之獎勵、夫欲完成以國家爲中心之思想、必先自以家爲中心作起、欲達成以家爲中心、必先鼓吹鄉土思想、是以彼等學校教員、務以當地出身者充當、教材更宜求於鄉土、以完成實際之教育、平時教師於勤務地、各自本其所長、研究當地之自然、產業、民俗等、以供諸中小學校之教材、此種教法、尤以初等學校爲要、地方關於學校校舍設備、亦擬指導地方人士、協力資助、實以初中小學校教育、除教育制度教科內容國民精神、之根本問題外、相信期待地方人士協力之處實多、如組織同窗會、振興地方教育之辦法、即其一例、關於以上十八日全國視學官會議席上已對地方出席者、加以指示、並促全國積極進行云、

甜菜競作獎勵會 舉行授賞式

【新京專電】興農部於去年度總動員全滿農民、實行甜菜競作獎勵會、對出品中之防除病害虫、及收穫成績等、加以參考、分別經市、縣、旗、省審查、計選出全滿受賞者十一名、十八日午前十時、于興農部會議室、舉行褒賞式、計受賞者芳名如次、

奉天　玉慶吉、高玉科、
錦州　蕪景春、吳鳳林、
　　　譚世昌、楊文岐、
濱江　張寶全、王文昌、
　　　溫立同、岳東嶺、
北安　高喜明、

哈工大學生 將赴日參觀

【新京專電】哈爾濱工大三學年生約五十名、於應用化學科齊藤和雄教授引率下、預定五日由哈爾濱出發、赴日本內地工場參觀、其一部學生將於廿九日、偕同大學寫眞部學生攝影之哈爾濱情調、滿洲色彩照片六千張、赴東京陸軍病院、慰問白衣勇士云、

國內各大學日系新生
已在日本銓衡竣事

【新京專電】新京、哈爾濱、佳木斯之各醫科大學、及新京、奉天、哈爾濱之各工科大學、並哈爾濱學院與畜產獸醫大學等在日本內地舉行之日系學生入學考試、已於二月廿二日在福岡、京都、東京等地舉行、銓衡委員爲民生部之吉村榮二事務官、該氏已於十七日歸任、並發表談話如左、

此次試驗廢止學科試驗、第一次以書類銓衡、第二次則實行人物考查及身體檢查、茲已全部告畢、志願者總數約爲千五百餘名、人員整齊較去年爲佳、體格强健學識豐富且均懷抱來滿求學之希望已久、意志堅强蓋欲一覩滿洲之風光也、目下已決定入校生名數爲二百名至三百名、合格者當於二十日前後、由各學校一齊發表、入學日期、約在四月上旬云、

興亞話劇團 日內將公演

奉天興亞劇團、全体演員男女七十餘人、不日將在南市場商準大舞台、登台表演、連場二十四幕、豪華精采、其首次公演劇目爲『金鍋』、劇情緊張有偵探電影之作風云、

訓練會社青年
結成道義經濟報國會
經濟懇談會決定具体方針

負有時局對聯盟經濟要訓練使命之商工公會、十七日午後一時半、在大和旅館、於池田特務機關長、小林協和會市本部長、武藤憲兵隊特高課長、其他在奉金屬機械器具主要會社代表（十八社）出席下、開第一回集權別工業家道義經濟懇談會、首由池田特務機關長、武藤特高課長作時局講演、繼由主催側說明時局對策聯盟之趣旨內容、道義經濟報國運動目的、與時局對策聯盟關係、及設立方法訓練方針等之後、有種種懇談、結果決定如次具體方針、

一、訓練期日＝自三十一日起之一週間、每日午後三時半至六時半、
二、訓練範圍及對象＝金屬機械器具部門十八會社（第一回中等校卒程度以下二十歲至三十歲者）各會社革新分子五名乃至十名、合計百名作訓練講習、
三、場所＝鐵西小學校

又同公會決定于本訓練期終了後、即以其中核分子結成聯盟則道義經濟報國會、

開發滿洲曠野
創設義勇隊開拓團
結城本部長訓示概要

【新京專電】日本之滿洲開拓青年義勇隊、本年創設第一回義勇隊開拓團、以爲滿洲曠野之開拓農民、而劃爲一大飛躍期、義勇隊訓練本部、爲對應此新階段、會舉開訓練所長會議、明示訓練所運營之基本方針、更於前之總務、經理兩部長會議重加檢討、茲又於十七日午前十時、假滿鐵新京支社、舉行訓練部長會議、結城本部長及各訓練所訓練部長皆出席、席間結城本部長指示略謂、

滿洲開拓青年義勇隊、今已完了三個年之訓練、而創此第一回之義勇隊開拓團、殊堪同慶者也、此義勇隊、實可稱爲空前絕後之劃期的大事業、尤其是由北滿日本衣食住創造始、以至理想農村之建設會有許多有待研究之困難問題、誠如神代肇國時之遺國也、雖已於過去三年間的刻苦經營、而得征服然於康德八年度之今日、訓練方針、經營方針、亦自必向新的階段前進、即是將訓練民之編成、實施一訓練所三個年之訓練、以謀即應現階段、經營之合理化、基於中隊中心主義始終依營農之收入、以自給自足爲目的、與置重點於各訓練所、獨立之運營、使預算於最小限度內編成之、補給關係、以現地調辦主辦爲宗旨、更須備有使訓練內容向上之條件、訓練內容、爲基本方針之所示、以農爲中核、使軍事、產業、教育爲一元的綜合訓練、以明大和民族於大陸之發展、以及增强日滿兩國之國防力、教育訓練應爲廣義國民生活訓練之一環、且須恒使訓練生之人格、如綜合之生活化、而訓練之、教育訓練、誠是由於教育者與被教育者人格的接觸、而生出妙締、如師弟道或隊規之嚴正、亦必須以幹部之保護養育心、使兩者融和感激、始克舉出眞的訓練成果、

於此訓示畢、更行指示懇談此會議續行至二十日

各地氣溫

（十八日正午・印零下）

地名	氣溫	天氣
奉天	九	晴
新京	二	晴
大連	一三	快晴
哈爾濱	・三	陰
齊齊哈爾	・七	快晴
海拉爾	・一一	雪
黑河	・一一	快晴
牡丹江	・二	快晴
延吉	三	陰
承德	一五	晴
通化	｜	｜
安東	一〇	快晴
錦縣	一二	微陰
通遼	｜	｜
張家口	一三	晴
天津	二一	快晴
上海	一九	快晴
東京	七	雨

第七回馬拉松會 体聯四月中舉行

【吉林】体育聯盟吉林省事務局、爲提倡體育、造成國家健全之基礎、年來關於運動事業無不悉心研究、使其發展向上、故今年之事業進行、刻已擬定於四月中旬舉行第七回京吉馬拉松大會、至於選手預選等暫時尚未決定云、

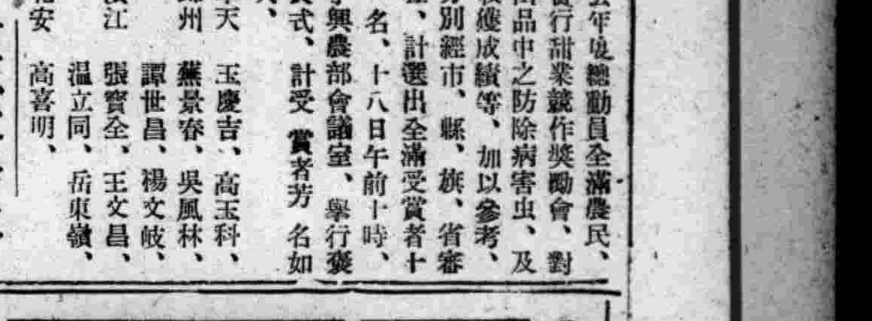

▲黑雞白鳳丸每盒二百粒定價伍元▼
▲黑色補丸每盒一百六十粒定價兩元▼
總發行　天津法租界三十號路五十五　韓奇逢藥房
奉天大西邊門外路北　韓奇逢藥房
濱江道外正陽十道街　韓奇逢藥房

漢醫孫鎮鈞字秉卿
前在奉天市內應診二十餘年山左漢醫孫鎮鈞字秉卿現移寓鼓樓南路東天實堂漢藥店照常應診
電話四二一七四番

大夫　周澤風　出診午後　門診午前
漢醫　李問經　各症內科　小兒男婦　診療
寓奉天中街路北天元堂葯店電話四三一六〇番

大連市
萬歲街一九七番　電話四〇四五九
新開幕
興亞旅館
房屋寬闊設備滑潔雅緻歡迎光顧招待殷勤取費低廉代理一切旅行事務非常迅速仰望
招顧主

飯河道雄先生著　定價貳圓五角（郵費貳角四分）布裝菊判九九八頁
忽十一版
實用日語完璧
本書將日本一切語言悉蒐集成卷殆無遺漏且全卷皆以華語譯日語倘携此書一卷則於商務游歷考察諸大端凡一切應酬之日語無不備載　全書、分爲七編、曰豫習編、曰說話標準編、曰平假名編、曰問答標準編、曰會話編、曰習題編譯解編、曰單語編是也　此書素通日語之華人諸公與精通華語之日人諸公悉協同編成而校正嚴密爲益頗多

訂正四版
日本文法精義
堀越喜博　淺井周治　兩先生共著　◎定價九角　郵費九分（菊版洋裝二百二十六頁）
學外國語者、須先確實文法的基礎、把握其言語之本質、是最爲緊要矣　本書是爲達成此目的、基於多年中國人教育之經驗而編著者　（一）本書爲中學校、師範學校、商業學校及公學堂高級程度等用之日本文法教科書並自習日本文者編著者　（二）本書爲囊日所刊行（日華對譯現代日本語會話文法）姊妹編而編著者、而主選語、對照口語而以日本文說明全體、且以古文現代文、或北京官話一一對譯之故不但利中國人習日本文法、日本人習華語、華文大亦頗有益書也

忽十三版
現代日本語會話文法
堀越喜博　淺井周治　兩先生共著　◎定價一圓貳拾錢（郵費十二分）（菊版洋裝二百三十四頁）
著者堀越先生、東京帝國大學化科出身之俊才、而從事日本國語教授已有年淺井先生夙卒業國學院大學及東京外國語學校嗣後就學于中華民國立北京大學、盡瘁中國人教育前後二十餘年、爲斯界之宿老兩先生痛感中國人學習日本語之缺陷在無適當會話文法書、特著此書此書已蒙許多學校採爲教科書或自習用書而採用初版忽售盡其大半乃實於斯界有絕大反響矣、欲速修日語諸公請從早購一本、

忽再版
日華對譯 最新日本口語文典
服部宇之吉博士閱　淺井周治先生著　◎定價三角　郵費四分（四六版一〇九頁）
一、本書即爲滿人教育之各種學校日本口語文典教科書及一般研究者自習用書編纂者
一、文典之教授其要點明確務使印入學生之腦海爲緊要故努力簡明
一、本書置重點於品詞篇而文章篇即簡略至於日本文之成文及共用法則與滿洲國文類似之點甚多故不詳說亦可也
一、本書之目次（音韻九章）（品詞篇上下廿四章）（文章篇三章）

忽十二版
簡易日語會話
中谷鹿二先生著　◎定價六角（郵費六分）（四六版洋裝二百七十頁）
啓者本號爲便利華人研究日語及文法起見、特請本埠關東廳華語講習會託雜誌善鄰主幹、中谷鹿二先生、編輯華人專用簡易日語一書、先生曾任青島守備陸軍翻譯官之職、精通華語對於中華風俗人情研究有素、此次應本號之聘窮推其素蘊集長歷時頗久、始成此書、內容豐富、會話適宜且對於『テニヲハ』等之用法、解釋猶爲詳盡、有志研究日語者手此一書勝讀萬卷、本號爲海利多售起見、定價從廉諸君試購讀之方知言之不謬也、

最新刊
實用日語辭典
權寧世先生近著　定價金壹圓貳角　費六分　四四三頁
本書係從前大連語學校講師即語學界權威者權寧世先生之近著　本書由日滿華三國語言中、蒐集現行必要之實用語九千四百七十八句而編纂者、凡日滿華三國人、其初學者無論學生紳士及商工各界均有購而讀之必要、　日本假名之用法依遵滿洲國日語教科書之編例及其他務圖初學者之易讀而表現之例如ヂ爲ジヅ爲ズ又如キョウ等改爲キヨオ以統一發音者是也

發售處　大連市浪速町一三八番地　振替貯金口座大連五五番
大阪屋號書店
（支店）旅順　奉天　新京　京城

636

德國西歐戰捷影片

『戰役』現在陣地攝製 不久將來定於各國公演

一覩德軍作戰勝利究竟

德軍西歐之勝利最初僅止夢想、然德國爲國際環境追壓、於困苦顚連之中絕處逢生、幻想竟成事實、世之論戰者、莫不欲一覩德軍作戰勝利之究竟、抑知此『西歐戰捷』之影片、非同其他事後追製之普通影片、乃在陣地隨時攝製者、舉凡戰地風景、作戰狀態、軍械型模、以及人事流動等等、莫非就地當時之事實、淸況宛然一如身履其境誠數百年來絕無僅有之大觀也、

『西歐戰捷』爲影片中之巨擘、去年五月間、德國大元帥布洛希齊命令、攝製『西歐戰捷』電影片、此令一出、德軍攝影隊即計劃攝影事項、每於戰區重要部分、在砲火下設置攝影員至八人之多、以故一切事實現象均可攝入、例如步隊之前進、砲隊之排陣、工兵之前驅、鐵甲車之衝鋒飛機之掩護作戰、以及大本營中參謀部之工作等、同時並法比英軍各方面抵禦無術之狼狽情形、莫不以藝術方法攝之鏡中製作影片、

該影片之本部名爲『戰役』、所有軍事領袖之面容、正面作戰隊伍之眞像、德軍器械使用以及敵軍抵禦各情形、莫不攝影製片、用作演影資料、同時並將軍樂音響奏於片中、對於整個戰事之步趣巨細靡遺、所有關于步兵隊鐵甲隊工兵隊機械隊新聞隊衛生隊、各種活動嘗形、均一一依次攝入鏡中、如橋樑折陷、鐵甲崩騰直覺大地震撼、海軍交鋒、砲彈如雨、潛艇擊射海水亦爲澎湃、以德意志國民全副精神力、抱必勝信念抵禦敵國、其精神固結願力到達之處、可以驚天地動鬼神金石爲破、固僅止於兩軍衝鋒時、一覩各方面軍士之精神、亦可臆斷其孰勝孰負矣、

夫用兵之道在於一鼓作氣、將士同慨、上下一心始能同力合作而奏膚功、所謂地理不如人和也、觀夫馬吉諾陣綫建築精銳異常、而英法比之軍隊當日行動、則泄沓自適、略無沉摯好謀之觀念、同時德軍攻守之勢不同、然能衆志成城戮力同心、此固由當日陣地上双方陣容、與作戰者勤容而色之攝於影片者、可以徵其休咎而作勝負之朕兆者也、嗚乎盛衰之理雖曰天命、豈非人事哉、

世界珍聞及其他

德國的卐分兩種

卍向左者黑暗死亡消滅 卐向右者光明榮譽成功

談到了卐字誰不知道是德國的國徽、及國社黨的標記、現在的歐洲差不多都被卐字旗遮蓋着、但是希特勒爲什麼要取他爲標記呢？這件事情曾經也難過了許多好奇者結果爲一個法國攝影記者發現、遂事給了個圓滿的答覆、因此而知此事並不是多神密而有涵義的、據他說於一八九七年左右、希特勒曾在某一個教會小學裡讀書、那個學校的校徽即是個卐字、因兒童的頭腦潔白、一件特殊的事情、很容易記在腦裡、年輕的希特勒因終日接觸、所以把牠深在記腦裡於是以後組織的國社黨之標記及德國的國徽、都利用了這個卐字」、這卍字有向左向右兩種據說向左是代表黑暗死亡消滅、向右代表白潔、光明、榮譽、成功、所以希特勒是用了向右的那一個、

怪宅

燕昔鄰縣友人言、縣東門某宦宅甚巨、有一樓、向無人居、江水暴漲、有避亂親友來城一汪姓住此樓、夜聞數小兒讀三字經、在樓下起而燭之、無所見、明日以告主人、主人曰、『此樓向有異、或云是鬼、然並不爲人害、』汪曰『既不害人姑聽之、』是夕、又聞讀書聲、似圍繞榻前者、乃燭以俟之、稍覺朦朧、燭已滅、讀書聲又起、似有數小兒登其床、揭其被著、披衣起、則又絕無影息、或謂鬼怕易經、盍易經能鎭邪也、從之置易經兩本於枕旁、未至二鼓、忽聞又有讀書聲、則曰、『乾三連、坤六斷、震仰盂、艮覆宛、』云云、汪本壯胆、至是稍畏、因默禱曰、三日來甚疲、願憐而休之、俾得一夕安睡、禱畢、絕無聲矣、果獲安睡、明晚又禱、既睡旋聞聲而覺、則曰、聞汪君善奕、盍無對秤、汪披衣坐、則揪秤具在、每下一子、則但聞聲曰、請代下某處、既畢、汪負一子、聞哭中拍掌曰、可領高手、於是每夕奕、汪旋以江水退、歸去、常因其異以語人云、

（寫眞說明）德國巨大水雷向前線輸出情形

今日放送節目

無線電

三月十九日（星期三）

午前

七、二〇（新京）先哲故事、唱片周順昌龔黃麟

七、三五（大連）初等日本語講座

八、〇〇（新京）清晨音樂管絃樂一、倫巴交響曲二、組曲『勞働祭之聲』『勞働者之舞踏』三、歌劇『納特馬之聲』短劍舞四、佳人永眠

一〇、〇〇（奉天）經濟市況

一一、〇〇（奉天）家庭講話家庭看護常識谷月

午后

〇、〇一（新、奉）新聞

〇、三〇（哈爾濱）河間大鼓下南唐（一二）郝吉生外

一、一三（奉天）經濟市況

四、〇〇（新京）學校放送

四、四〇（新、奉）新聞（一）講話『愛彌爾的介紹』匡昨非（二）民生部消息

六、〇〇（新京）兒童時間新京小朋友劇團童話劇長鼻子小孩編劇執中導演若舞

六、二〇（新京）兒童新聞

六、二五（新京）中等日本語講座

七、〇〇（新京）新聞告知政府公報

七、三〇（齊齊哈爾）講演滿洲國開拓團飛躍發展之情勢龍江省公署開拓總後陳萬鎧

七、五〇（奉天）雅樂一、粧台春怨二、西廂三、朝元歌四、明宮靠樂五、離別恨奉天放送國樂隊指揮李古齋

八、一〇（哈爾濱）太平歌詞勞山救母馮振聲外

八、三〇（新京）新聞解說

八、四〇（新京）華北民間演藝使節來滿致詞葉盛章繼續（新京）演藝

九、一〇（奉天）歌曲（對北京放送）歌者張靜、晚伏伴奏放送樂團 1、女人2懷春曲3維娜4、錦城春色5、愛的新生6、心頭恨7、思母8、璇舞之歌9、海同濤花

九、三〇（新京）評詞七俠五義（二一六）金慶風

一〇、〇一（新京）新聞氣象

一〇、三〇（北京）舞臺中繼

第134局 能爲必勝（紅先勝）

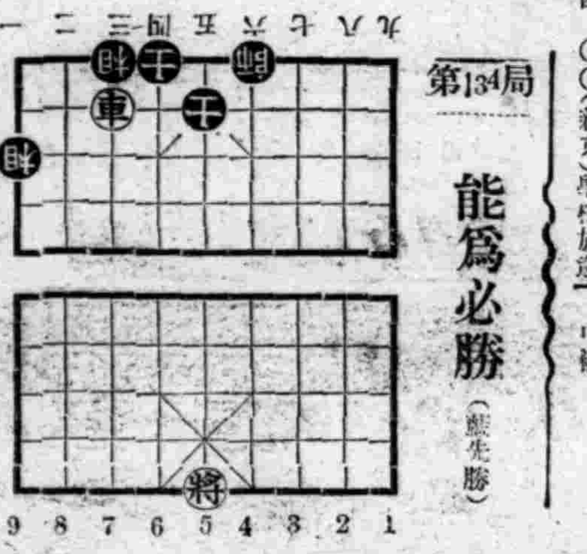

△一將換王着法

辛四平三、車五進二、車四進五、帥五進一、辛三平四、帥五平四、車四平六、車五退一、車八退一、帥四進一、車八平五、

骨折 脫臼 傷筋 丸血

新式拐杖

湧炎 活血 止疼 散腫

止疼 筋散 正骨 丹

跌打損傷

堅固耐久

經驗接骨 手術接骱

現場救急 隨時出診

漢醫 閆頭卿藥房

奉天市電車路第一商場西

今天報告給大家一件小事

現在奉天大南門裡路東、博良電療院、院長李博良治療內外各科任何的病症、不用刀割針刺不服藥不注射完全利用科學新發明電氣療法入院治療時不受半點痛苦決無絲毫危險本院長親身負責根本解除患者痛苦治療後深使您有意想不到科學發展

治療科目例左

內外各科半身不遂筋骨麻木腰腿痠痛肩背麻痺各種關節炎骨膜炎一般神經痛面神經麻痺口眼歪斜皮膚病結核病鼠瘡瘰癧腎病淋病睪丸炎小腸疝氣婦女白帶血崩腹痛積聚肺病咳嗽吐血胃腸病耳鼻咽喉科神經衰弱頭痛牙疼眼科砂眼痔漏等

時間自午前九時至午後六時（星期日午後三時）

博良電療院 開設奉天大南門裡路東

適應症 小兒虛弱 營養不良 未老先衰 肺結核 胃腸諸症

價 粉末三十日分一圓一角 錠劑二十五日分一圓六角

奉天市信濃町十七號 若素製藥株式會社

若素 去病延年

馬二琴製

婦女病妙藥 乾血勞赤白帶 諸虛百損經脈百病

調經甘露飲

每瓶壹元二角打拾二元

奉天市大南關 春雨堂發行

品質世界的 母乳代用品

森永牛奶粉

ND—1

萬人油

人人必備

民事·刑事·商事 鑑定·顧問

前滿洲國最高檢察廳檢察官

辯護士 律師 經濟學士 下條貞秋法律事務所

事務所 奉天市大和区信濃町十三（森ビル三階）·電(3)七九六二 哈爾濱市地段街一號地弘報會館三階·電七三六八 安東市金湯区興隆街一三三·電三九三五

頭痛 ??? 請即服用！

天字牌頭痛丹

獨售一味 銷行廿年

立刻止痛 馬上舒適 功效神速 百發百中 藥性和平 男女咸宜

總發行所 上海百中堂藥房

兜安氏利腎丸

使汝器官中最脆弱之一環 變爲剛健

腎臟之機構最易發生障碍影響整個體系之健康遇有疾患愼勿亂投劣藥傷斲此精緻之器官 兜安氏利腎丸風行六十餘年藥性安全可靠主治腎虧、腰痠、背痛、風濕、水腫、膀胱炎、兼治淋濁。

藥房均售

兜安氏 小粒 便丸 最溫 可靠 消滯 便良 安通爲和之通藥

兜安氏西藥公司啟 上海江西路四八九號

KP-LLP-929

人皆有興趣我獨無

虛弱的兒童、因爲容易感覺疲勞、自然沒有運動的興趣但如能服補血强壯劑以改造體質、那末、就可與普通兒童一樣活潑。

保利他民是以牛乳蛋白質爲原料、利用人工消化法而成的阿米諾酸劑、幷有乙種維他命的配入、具有特殊補血强壯作用、尤宜於消化不良而黃肌瘦的虛弱兒童。

各大藥房均有發售 （詳細仿單 函索即寄）

包裝 一五〇瓦 二五〇瓦 五〇〇瓦

總發行 日本大阪市東區道修町 武田長兵衛商店

滿洲總發行 奉天市大和區春日町 滿洲武田藥品株式會社

40(5)162

補血强壯 保利他民

●本報文藝徵文三等當選●

黎明 (6)

◇克大作◇胡鷹畫◇

路旁邊都是栽些小榆樹走到這磚路的盡頭、有五六棵丁香、到了夏初、丁香正隨風飄起●片片的飛紅、丁香的年代記不清了、據說趙五爺小的時候、就在這丁香樹下睡過午覺、也用丁香葉治過火眼、村人爺傳說是趙五爺的父親考上狀元那年栽的、不過也沒有什麼根據、

然而誰開趙五爺的後窗戶所見到的兩棵老榆樹、到有相當古蹟、因爲不但長的高、粗、葉字濃、風聲大、就算出奇啦、有人常看見在樹穴里跑出狐仙來、以前並沒有狐仙、自從忘了一個年代半夜子時、一個雷從樹穴里抓出一條蟒蛇精後、狐仙就搬來了、不到兩年趙家出了狀元、趙五爺關於這件事也不可深信也不可强信、

趙五爺的臥室並不怎樣精緻、除掉了一張桌子、幾對椅子、和一條寬長火炕外、就是牆上掛的那張字畫比較長得意了、字畫的下款明明在寫着「愚威錢一壺」他並不知道這是那種體、那一派、反正寫字的人是趙五爺的一個什麼乾親、雖然不太近、不過川換的近、而且親戚是住在城里什麼大馬路第十二條胡同元號、曾做過什麼事的人名望很高、少爺、小姐、現在都念大書、趙五爺當然囉、交完了父親、交兒子、父一輩、子一輩在城里認識人、可以多條路、在村里可以多點精神、說話也硬、有一次趙五爺的豬進了李二麻子的西瓜地、被李二麻子一洋砲打死了、

趙五爺可眞火啦、道德也講不得、到城裡找親家錢一德、親家也火啦、李二麻子聽着風聲不佳、未等趙五爺再有什麼聲動、就給包了一桌子席、趙五爺到現在還覺得光榮、又有一年正是春天、春天眞是像條蛇一樣、在趙五爺的心里爬、怪癢癢的、用手摸摸趙太太睡着像條死狗、心也火啦、這火和李二麻子的洋炮的事件的火不同、看見娘姨銀棣在露着白胖胖的大腿、睡得像一隻睡貓、一股脂粉味衝進趙五爺的鼻孔、趙五爺可眞火啦、是什麼火呢？

明天、

銀棣哭着跑了、起初、銀棣的爸爸來時、趙五爺尙覺得滿瞞是理、反正什麼也不怕、有理終是有理、可是銀棣的爸爸也火啦、趙五爺雖然不太知道法律、可是知道他的理不太强、打官司也得坐牢獄、眞怕起來所以和銀棣的爸爸一齊進了城、趙六爺給僱的花輪車、進城找誰呢？不用說是錢一德、錢一德那時人在勢在、不像現在有事還得遷着面子託人、律師、代書、找了一屋子、趙五爺忘了臉紅了、又忘了心像有條蛇爬、反正就是不敢台頭看銀棣的爸爸、結果把事情這樣作爲下去、賠償四百元、給銀棣做一套漂亮的衣裳、銀棣雖然不是賣給趙五爺、

淋病與赤白帶 已上半以上的 內服 [illegible] 即告大癒！ 世界獨特的秘藥

百發百中・永久根治・斷然好評
京城 都藥房淋藥

噴噴好評 藥價二圓四圓八圓
△一人疾癒、八圓即是 △本藥非能一即止濃日後 △而再從犯流行藥 △亦非從一來日白濁 △服後僅能保油 △如不奏效者特殘藥而退 △藥價［但只限八圓者］ △定購時請寫明於河 △報紙上讀過本廣告（剪下）時報將限期及特別折扣 △寄來免運費 △本藥爲預防純妙之藥 △特許責任製造一本舖 △合資會社 都藥房
奉天江ノ島町八 まむし蝮 藥房 四五五五

凌雲醫院
診療科目 內科、外科、產婦科、小兒科、耳鼻喉科、眼科 皮膚花柳科、X光科 救治痲醉品慢性中毒、免除痛苦時間經濟戒法迅速安全
新院址奉天市大西門裡路北郵局後身 電話四三五一一號
舊院址 奉天大西門裡路北 電話四三〇〇四號

最高級無色化學療法劑
五淋拿根片
解救五淋 奏效如神 徹底除濁 絕不復發 塩野牌
包裝 二〇片 一〇〇片 五〇〇片
製造兼總發售處 株式會社 塩野義商店 大阪市東區道修町三丁目
滿洲總代理店 塩野義藥品株式會社 奉天市大和區協和街五段壹號
SU--B特5

家庭常備 凍傷良藥 如意膏 撒可喜龍 Saxylon サキシロン

雙層化積膏 萬靈虎骨酒 特製至寶 三腎丸
奉天省許可 記外埠函購滿五元不加郵費虎骨酒半打方郵[illegible]火車處代金不郵購藥滿十元附月份牌一份
筋骨疼痛 胃脘腹痛 婦女血積 足手拘攣 半身不遂 陽痿不縮 精關不固 腎虧腰痛 神經衰弱
四肢痲木 五積六聚 經血不調 筋骨痲木 腰腿痛寒 婦女血遺 夢遺自遺 精神萎弱 淋濁疝氣
腰腿背痛 多年痔塊 每份價目 中風中寒 心腹疼痛 每瓶價目 陽痿早洩 精髓空乏 下元虛冷
風寒濕痺 腎寒疝氣 壹圓五角 腎寒疝痛 痿痺癱瘓 兩圓五角 房勞過度 氣力短促 每盒四元
奉天市鐘樓南 德潤堂藥局發行

光陸 CAPITOL THEATRE
十九日 二十日 二十一日 公演
新華公司有聲巨片 王先生與三房客 湯傑 桑淑貞 主演
加演啓民映畫
下期 上海新片

天光電影院
十九日 二十日 公演
德國製戰事巨片 大西洋飛斷史
日名「F P 1 應答なし」全時加映滿映時報一一八號
下期開映 鄉下大姑娘 名貴聲片

奉天興亞劇團第一次大公演
全滿首創偉大偵探劇如同電影搬到舞台、
「金禍」 全体男女演員七十餘人登台連場二十四幕一次演出
〔請注意公演期〕 編導 張啓勝
有聲匪大戰的場面、有富麗堂皇的佈景、有回想變化的劇情、有偵探電影的作風、有科學新型的道具、有巧妙驚險的機關、
場所 南市場商埠大舞台

亞洲電影院 奉天小西關電車路 電話(二)三七一九一號
三月十九日 二十日 廿一日公演
國華公司有聲對白無上佳片 歌聲淚痕 龔秋霞 舒適 主演
加演啓民映畫
注意下期 上海新片

光明電影院 城內鐘樓南勸業商場 電話四、二一八八
十七日 十八日 十九日 特約公演 電影新劇
華華製片廠出品 言少朋 言慧珠 合演 三娘教子
同時加演 鼓界泰斗 劉寶全君全部 寧武關
梨園名宿言菊朋親手導演唱做別工
新劇舊劇大鼓總會串
明芳新劇團 全體男女演員登台彩排新劇
米特 李春生 李觀云 孔[illegible] 李少芳 筱蘭芬 郭壽岩 李少泉 趙奇
醉菊君 劉德海 吳喜崑 王君奎 王君秋 李淑玉 王君岩 竹秋影 魏星五 李敏生 王笑塵
十九日京劇 二進宮 戒毒大觀
每日兩場新劇 電影循環開演

天樂有声大戲院 奉天市鐘樓南灰市
公演日期 三月十五日 十六日 十七日 十八日 十九日 二十日
今日豪華貢獻 上海新片 藝華影業公司有聲古裝 香艷風騷絕佳珍片
續集 三笑
本片的情節有意想不到的結構！本片的一切比前集更精采萬分！是古裝片的先進！是民間片的領袖！
李麗華 主演
滿映新聞 啓民映畫
注意下期

雲閣電影院
本期 十八日 十九日 二十日 兩大貢獻
滿映滑稽巨片 人馬平安 劉恩甲 張書達 主演
特聘 奉天歌曲音樂大家 藝薇樂團 登台實演 流行歌曲 各種音樂
敬告 藝薇樂團 每日下午六時九時登台 每日票價 樓下五角 樓上六角

國際 GEKITO 南市場 電話二一六二一
公演日期 三月十五日 十六日 十七日 十八日 十九日 廿日
今日公演 上海新片 藝華影業公司有聲古裝民間艷史巨片
續集 三笑
李麗華 嚴化 主演
王先生 滑稽劇團
好消息！ 三月廿一日公演！
湯傑領銜 男女電影明星二十餘人
望眼欲穿 姍姍而來 希務錯過

盛京時報
晨刊
光緒卅二年（明治卅九年）創刊
盛京時報社

去病延年
若素

時論

過則勿憚改 （溫宗堯）

自常人立言○過則改而已○孔子必曰勿憚者○蓋熟察乎一切過不能改者之病○有根焉○不在不欲改○乃在欲改而有所憚也○所憚者？一曰引咎○一曰受損○成湯以七事自責○而大旱立雨○漢武帝輪臺悔過○由是不復出軍○而兵禍息○漢祚延○唐德宗奔奉天○陸贄爲草詔罪己○父老涕泣而觀○民怨以解○國亂以定○引咎豈惟光榮○且有轉危爲安○轉亡爲存之大奇效○今之歐戰○英與德○但有一方能引咎者○可覩他一方必悅且愧而止兵○雙方之危立安○亡立存○雙方乃皆不曰『咎在我』○且皆曰『咎在人』○是雙方者○豈以兵爲戲○以危亡爲可樂○安存爲可恨耶？是蓋觀念之差○誤認引咎爲恥辱○憚恥辱○愛光榮○乃人類之恆情○既無過人之智○誤認光榮爲恥辱○又無過人之力以克服護短之一念○不惟無咎如成湯○不肯改過而自責○即有大咎如王莽○至於將就誅戮○猶曰『天生德於余○漢兵其如余何』？昏而懦者○不知有咎而不引○昏而悍者○且誤以其咎爲功○且敢引之欺人欺己○且至於死而不悟○自有史以來○人之相率爲禽爲鬼國之相率爲敗爲亡者○皆此憚於引咎之一念所召○孔子稱顏淵不二過○顏淵不憚引咎耳○不憚則過不至二○憚則必由一過而至千萬過○乃至雖覺而猶憚○而人既爲禽鬼○國既爲滅亡○亦終不能救之使復爲完人○復爲完國矣○孔子弟子三千○能不憚者惟顏淵○克己之學○亦惟授之顏淵○曾閔游夏○且無克服憚之一念之力○是力之大直勝滔天之洪水也○人之情既樂居功而憚引咎○又樂受益而憚受損○求改飲食衣服之小過○必先損飲食之豐者爲非○衣服之華者爲惡○已非人情所堪矣○家之過莫大於訟○或求損人以益我而訟○或求禦人之損我而訟○訟久不決○曲者不欲服而損其所當損○直者尤不欲屈而損其所不當損○至於訟事綿延○計其耗於訟之費○曲者莫逃其曲○固於損所當損之外○別耗無算訟獄之費○直者未必得直○即得直矣○所耗於訟獄之數必倍蓰於訟得之數○因憚受損○曲直皆不止訟○訟之究竟○曲直皆惟一損○且皆不免於多損○使不憚而止訟○前損即無所取償○後損必可以避滅○忿不能自懲欲不能自窒○於是損益之智昏○其憚改也○乃昏之所驅策也○有不昏者○明知損之日重亦寧傾以洩其一忿而逞其欲○橫決至此○方以過爲大快○安望其能改耶？國之過莫大乎兵○兵之因同於訟○不發於侵略○則發於自衞○兵久不決○戰事綿延○收者未必遂勝○所損因爲增多○即幸得最後之勝○而延長一年之所損○必非十年所能恢復○其勝者或不幸而轉敗○必盡損前勝所得之益○但得此役始終之損○即不至於敗○而使戰過於久○孫子固言其害矣○其言曰○『勝久則鈍兵挫銳○攻城則力屈財殫○久暴師則國用不足○夫鈍兵挫銳○屈力殫財○則諸侯乘其弊而起○雖有智者○不能善其後矣○故兵聞拙速○未睹巧之久也○夫兵久而國利者未之有也』○以孫子爲妄論乎？證之前此歐洲之戰○德本勝者○其後之轉敗○固由戰久而人民訌於內○諸侯乘於外之所致也○今之歐洲○英德互諉其咎○勿論曲直誰屬○要之戰期過久○至於最後○敗者除已失者不能恢復○尚宜負賠償勝者之損失○敗尤甚者○直舉其國爲丘墟○即其勝者○雖有所得於將來○若夫過去之損失○如今日英國○一日戰費乃至一千二百萬磅○前此之勝屬英○已二十年○尚不能償美國之債○今之戰尤費於前○即能再勝○固懸百年不能彌縫今日之損失矣○而況再勝尚不可必乎？因憚受損○故不止兵○兵之究竟○勝敗皆惟一損○英德當局○誠有精於計算之人○侵略者必不憚自窒其欲○被侵略者○必不憚自懲其忿○孰能早止一日之兵○即可少蒙一千萬磅以上之損失○苟不悟者○敗國當永遠莫洩其忿○勝亦永遠莫饜其欲○夏禹誕師○七旬而有苗格○晉文退舍○三日而原人降○一王一霸○外若恇怯○中實詳爲損益之算○寧止兵以受少損○不久師以取多損○其不憚夫損也○正其智之精於算○尤其勇之能克己○初不料其克人之人竟感而自克也○凡以損爲可憚者○皆其昏而忘久戰之多損○亦其懦不能自克○或爲自心之忿欲所驅使○或爲部曲忿欲所劫持○引咎爲容文○常人猶難自克○受損則實禍○夏禹晉文王霸之略○安可望之多忿縱欲之人○憚之根○宜蟠結滋長於世界○無罪之人民○則驅三萬憚於引咎受損者所脅迫○胥爲虫沙而不能自解也○哀哉○一指其根○其古今中外之過而不能改者○乃皆制於一憚○孔子亦神矣哉○

供給共榮圈鋼鐵 將續定五年計劃
打開我國寶藏謀自給自足

我國政府、爲振興產業充實國力並促進各種建設起見、曾經樹立產業開發五年計畫、自實施以來、羣策羣力、勇往邁進、已獲預期効果、今年歲暮、即將功成圓滿、然而事關目前形勢、以時代之要求、衆信政府將有第二次鐵鋼開發五年計畫、蓋現在東亞共榮圈內滿日華三國間爲維持鐵鋼自給自足計、須打破例來舊例、革除仰給於第三國之觀念、得於東亞共榮圈內之局量、開發鐵鋼及理所當然、而東亞共榮圈內之鐵鋼藏豐富、得天獨厚且足以供給東亞共榮圈內各國之需用且我國爲產鐵鋼國之業信此政府將有鋼鐵第二次開發五年計劃之說、非無因也、至於計劃內容、共擬定大略如下、

茲誌五年計畫目標並要項如左、

目標

一、普及鉄鑛 普及鋼鐵之中、鐵銑除供給日本並國內當販賣者、一貫的製爲鉄鋼、

二、鋼材 鋼材期待由日本輸入者減量爲半而在充足國內需要之範圍內、力圖增產、

三、其他鐵鋼 關於特殊鋼、合金鐵、低燐、銑、特殊原鐵等另定必要之目標、

四、鐵鑛石 鐵鑛石、除充足國內特殊鐵鑛用及平爐用、優秀鑛所需要者外、並充定日本之、同種需要

五、資材努力 爲達成以上之計畫目標、對供給必要之原料資材努力、另考慮方法

實施要領

一、以依存第三國爲鐵爲本旨、進行確立共榮圈內銑鐵一貫作業、

二、鑒於國內鐵鑛資源之存有狀況、確立生產力擴充計畫之重要部門對製鐵用資源、尤以原料煤之分配、亦按其重要性確立適確之分配計畫、

三、在企業體之日滿華三國間、促進連繫之確立、併講求運營上合理之措置、

四、爲確保國內製鐵用煤之供給計、講求積極措置在必要之限度中、粘性煤鑛施行國營、

迅速收集農產
開緊急會議商討對策

本年度農產上市現已過其最盛期、上市數量大體已有把握、於是政府爲對其收集迅速確立對策、並對於籌備農產物增產上所必需之資材及其他物資確立萬全之方策起見、於十八日午后二時、在總務長室、舉行緊急會議、武部總務長官、松木總務廳次長、青木企劃處長、及企劃巡撫當參事官、並結城興農部、古海經濟部兩次長以下野田特產局長橫山金融、楠見農產各司長等首腦策案、報告本年度農產物上市情況、及說明本年度增產對策、並關於善後策、及本年度增產方策、進行重要懇談、

德計劃在全大西洋展開春季攻勢
美水域亦在潛艇活動圈內

【華盛頓十七日電】據合衆通信社之報道稱、美國政府、由可靠之外交方面接受如左之報道、德國有亘大西洋全海面、展開春季攻勢、及美國沿岸水域、亦包含於潛水艦活動圈之計畫、

破壞美洲通商？
美國務省緘默無言

【華盛頓十七日電】關於德國潛水艦侵犯美國領海之計畫之情報、當地認爲衝動、該情報之出處、嚴守秘密、國務省方面亦守沉默、計畫內容等、亦無確鑿事實、美聯通信社於報道此新聞時、附記如次、哈里法克斯英國大使會見新聞記者之際、稱接有德國潛水艦渡大西洋向美出航之情報、因向國務省報告、據此可知德國可能使用遠洋潛水艦、迄數千里外之美國沿岸作戰、德軍當局之主要目的在侵犯美洲中立水域、破壞通商、

美總統提議設經濟恢復資金

【華盛頓十七日電】美國政府、爲實施援英與自國國防計畫充實、斷行漠視經濟原則之生產設施擴張、羅斯福大總統、爲備和平克服後之事態、十七日向議會提出樹立前後亘六年之公共事業計畫之資金局報告書、其內容如左、設定使戰時經濟復歸平時經濟所必要之資金、支出一任大總統該資金雖未明記、推定達十億弗、

島田司令官 酬酢已畢離寧

【南京十八日電】島田中國方面艦隊司令官、此次爲視察軍況並爲與新任之中國派遣軍總司令官交驩、遂搭旗艦出雲于十五日入下關港而來寧、該司令官於當日之午後四時、携其幕僚赴派遣軍司令部訪問畑新司令官、繼最初之正式會見後、即由本多大使訪問汪首席等診禮、自翌十六日之午後一時於旗艦上招待畑總司令官坂垣總參謀長以下總司令部下之首腦以並交驩當夜復出席於總司令官邸畑總司令官主催之晚餐會、翌十七日午前開始巡視海軍根據地隊及海軍武官府、至午後零時卅分開始如前日同樣於出雲艦上招待本多大使與汪首席、當夜訪汪公館赴汪首席之招宴、至此所定於南京之日程乃告終、十八日午前十時仍搭旗艦出雲而離寧矣、

保國王歡宴德軍總司令

【蘇菲亞十七日電】保加利亞國王鮑利士三世並喬安尼皇后十七日邀駐保德軍總司令里士特將軍並幕僚於烏泰納離宮設宴招待、經基里爾皇太子及愛得基亞妃菲羅夫首相、他斯加羅夫國防亘人及其他政府高官作陪殊爲盛會

索謀里蘭首都被英軍克復

【倫敦十七日電】據路透通信開羅電話、刻正致力於舊英屬索謀里蘭奪回工作之英軍已於十七日克復其首府佩爾佩拉、按佩爾佩拉去年八月十九日爲意軍所克、爾來歷七月爲意軍所統制云、

渝府軍政界反共勢盛
蔣受脅制衝突不可免

【香港十八日電】雖有蔣介石之迴避國共兩軍大規模武力衝突策與孫科、馮玉祥、黃談培、陳佘綏等之居中斡旋、今竟以參政會爲機、公然告決裂之國共關係、爲中央地方之軍政界估壓倒的優勢、强硬決意以反共派集團之鐵血、擁護軍規、而期軍令之貫徹、他方中共中央部對此提出十二條要求而示以不讓一步之强硬態度、由於早已無挽狂瀾於既倒之術、國共兩黨之衝突、雖然參政會駐會委員之最後斡旋、竟現表面上亦不容彌補之狀態、故廿五日起舉關自十八次中央執監委員全體會議、乃以決定國民黨中共問題最後態度爲主要使命、一部連共派明期待之宋慶齡調停、早已遭反共派集團之反對故頗有使調停爲之躊躇之勢、而由於以何應欽爲指揮劉峙張自忠商震陳立夫朱家驊戴天仇居正陳果夫等中央反共派、始終與唱武力制度論之馮玉祥宋慶齡柳亞子一派連共派之對立、反使中共下受直接之脅威、一方重慶側直系將領蔣鼎文、衞立煌、朱紹良胡宗南、顧祝同、韓德勤、閻錫山、康鏡麟、龐炳勛、于學忠、李品仙等以實力對何應欽支援一時汪倒連共派、蔣介石自身亦因此一派、爲大勢所抑制、不得不主張反共手段極力追隨、關於對中共關係、與蔣略站同一立場者、爲第六戰區司令長官陳誠、河北省政府代理主席嚴重、第廿六集團軍總司令黃琪翔、羅卓英等此一派將可謂爲武力行使自重論者、

中共南雄委員通電退黨

【香港十八日電】據韶關來電謂、中共南雄縣執行委員黃贊龍、蔡子文、劉相木等四十八名、於十六日發出以下之通電謂、中共不但違反二十七年之宣言、且破壞抗戰之團結、是以決對自共產黨脫出、今後投入國民黨云、

不堪壓迫逃遁
重慶四親共文學家

【上海十八日電】據重慶情報云、當地之親共派分子沈雁冰田漢、夏衍、洪森等、因不堪三民主義青年團別働隊之壓迫、相繼辭去參政會員、脫出重慶之鄒韜奮以後、逃出重慶、又通向香港矣、又重慶方面刻正對潛入黨政軍各機關之中共黨員、實施檢舉逮捕之手段中、

"倨傲之聲" 蓋達訊羅斯福

【羅馬十七日電】意大利國民日報主筆蓋達氏、於十七日之該報而上、對羅斯福大總統之演說、揭載題爲『倨傲之聲』之論說、論及與樞軸陣營爲敵、之美國、宜覺悟於樞軸國側完勝後、所處之苦境所編如左、羅斯福大總統、着手干涉英國對帝國主義之助力惟美國爲巧妙掩蔽而加以愼重之注意、又彼欲美國參加世界新秩序之建設、且欲以此開陸明示有其權利我等今忠告羅斯福大總統『美國愈反對三國同盟、積極援英、則對於在歐洲、非洲、亞洲建設之樞軸國之新秩序建設工作之參加、愈少可能性』然于戰爭繼續中、雖互提攜者至和平時、但不能忽變成友人、責任之國家、於此戰爭中所取之態度、爲樞軸側宜招來勝利、而決定新秩序上各各之關係、羅斯福大總統演說、不外爲歡迎戰爭之辭耳、

研討事務聯絡 國軍參謀長會議第二日

國軍參謀長會議之第二日已自午前九時開始于治安部會議室開催、有郭參謀司長、美崎軍政司長說明指示事項、並遂行對中央現地事務連絡之懇談、至午後四時半會議、乃告終了矣、

華北明朗風景線 （上）在新民體育場上之勤勞奉仕工作娘子軍亦一齊出動、（下）交通會社之春季厚生列車在石太線受愛路村民歡迎、

贛日軍抵白水
徹夜追敵兵一路西下

【江西○○前線十八日電】小川、大塚、田中、大賀等各部隊、分共一部攻入高安縣城、且其主力追擊勢如雪崩潰走之敵徹宵猛進、並將第八、第七兩部隊之一部、共約五百名、在伍橋河一帶、完全殲滅、原田、川村、鵜家、長野等各部隊、仍追敵徹宵進擊、於十八日午前十一時許、遂進至上富鎭、高安兩万約三十公里之白水街、到處捕捉敗敵殲滅、正在繼續西進中、

空襲根據地宜豐

【江西十八日電】由町田隊長所指揮之陸軍精鋭○○機、於十八日大舉飛至江西戰線、對敵軍後方基地宜豐之既成陣地及其軍需品集結之倉庫群等軍事施設均加以爆擊、與以體無完膚之爆擊後、日機乃無事歸還矣、

昨拂曉闖入高安

【某地十八日電】在五橋河（奉新高安中間）、一帶、將九、百七兩師之一部五百人捕捉殲滅、繼向西方猶張戰果中之原田、濱田、菊地、河村及鬮井諸部隊、猛追敗敵、十七日夜徹宵進擊、十八日午前十時、於陸上空軍森玉兪藤兩部隊誘導下、迅即到達上富鎭（高安西三北十公里）賀萬嶺、田林、白水街戰線、更搜潰亂之敵、到處捕捉殲滅、續向溪谷西方猛進、又十七日午前克高安防備根據地群富觀、而於夕刻肉迫高安縣城之小川、大澤明中諸部隊之一部、十八日未明突入該縣城、主力由高安南方三公里處迂回、對敗敵兵徹宵猛進、十八日遂肉廹高安西方○○、○○敵根據地矣、

【又電】日軍長野、小川門脇等部隊十六日午後攻破群富觀街常家巷熊（均位於高安東方八公里地）老屋棚（高安北方十五公里）之敵第七十四軍主要陣地、繼仍加以追擊、驅散所有殘敵、十七日晚奪高安北方十公里及其東方公里之各部隊、仍

此外尚有濱田部隊十七日晨克伍橋河後、更掃擊朝家吳家之敵軍、而終夜向西南猛攻、及十日午前九時、遂深入高安西北二十二公里之村落街、江口部隊亦於十七日午後四時半占據店前、十八日午前九時二分侵入伍橋河西方十六公里之幸莊、攻破前方敵軍、使之遁於西方云、

中央軍遇戰後撤 雜軍恨蔣厭戰
江西戰線敵俘虜談

【江西○○前線十八日電】羅卓英麾下第十九集團軍已遭日軍疾風迅雷之綿江北岸進攻作戰、脆然潰散、原來敵地方雜軍已知蔣介石所用手段之老獪不足信、不顧其上當、厭戰空氣、已彌漫全軍、故一遭日軍進攻、即不抵抗、爭先逃走、茲據日軍門脇部隊所捕俘虜談稱、該地第一線、第七十四軍第五十一師（師長李文霞）所警備、然而日軍進攻之前、遽然改佈陣容中央直系軍及第五十一師、在後督戰、而使第七師出勤於第一線、蓋蔣介石爲保存自己勢力、出此戰策避免消滅自軍云、

入新局面
日、荷印通商交涉

【巴達維亞十七日電】日荷交涉、已准以十七日之石澤、赫斯特拉丁會談施行第十三回之預備折衝、並協議三回之細目、據云此會談、已踏入最後之過程、今後須待芳澤使節於本月末訪問斯馬特勒旅行歸來時、與赫克羅斯祖之間進行交涉之日荷交涉至此步入新局面矣、

荷蘭兩部長下月訪荷印

【巴達維亞十七日電】荷蘭外務大臣范克烈恩斯氏、並殖民地部長維爾達氏定於四月一日一同出倫敦出發、經由美國赴巴達維西、李特曼情報部長、於十七日言明如左、關於此事、兩部長訪問荷印者、含在倫敦本國政府與荷印政府之聯絡事務以外、另無目的、兩部長訪問當使日荷交涉、更見促進、並否認兩大臣、於訪問荷印後轉訪新嘉坡及澳洲之風說、

晚晨刊共兩大張

身份證明書失効公告

前本商會發行之身份證明書限於康德八年三月一日作爲失効今後無論於何處發現該證明書與本商會無關特此公告聲明

奉天大和區松島町十九番地
一郡商會奉天支店

持有右證明書者希返還敝商會是盼

潤芝女子職業學校續招新生

教授科目（本科！打字、洋裁、縫紉、編織、日語、簿記、滿語、算術、珠算等　速成科！洋裁縫紉日語滿語珠算等）
學額（本科！二十名（一個年）　速成科！四十名（六個月））
入學日期！隨到隨收額滿爲止　簡章附郵即寄
校址！奉天市瀋陽區一心街六段一二八號

遺失地照及印鑑作廢

邵嘉會原領瀋陽縣四區沙嶺堡村四台子屯地三十五畝九分一張又邵連舉領名坐落弓匠屯十二畝一張又邵嘉會領名五畝一張以上共舊大照三張於本月十四日午前十一時許因赴地政科領取新土地執照乘巴斯車一時不愼致將該大照三張及印鑑一枚一併被人竊去除向縣署呈報作廢外並登報聲明該大照三張及印鑑一枚無論落於何人之手概作無效　登報人　邵嘉會啓

歸併錦州分社啓事

敬啓者本報前於錦州市內曾委分社兩處近謀統一報務配送圓滑起見是以由本月十日將該二分社事務歸併原錦州第一分社辦理地址錦市西關　電話　三九六三同時撤消支局名義分社長委由許化南君充任謹希愛讀本報諸公今後關於訂閱本報及刊登廣告等事宜祈向許君接洽可也特此鄭重聲明　本報業務局販賣部啓

至急通告卒業生

本院接各地興農合作社與各蜂場採用本院學生任技術員待遇每月六十圓以上除專函通知各生外有未收見者速函報名以便推荐可也
奉天市瀋陽區鎭定街三段十三號
奉天職業養蜂學院啓

緊要啓事

敝人前聲明失照後於十三日忽接得信片一紙惜無姓名地址即請貴方將該照送至城內公署街文香齋內必重謝決不食言再此係敝人自行失落內中並無別物　請貴方放心無任感盼　趙榮綸具

讓接營業

東發成和記原東梁輔純今將貨物舖墊一及外欠內借諸錀名下字號東發和興記自讓妥之後關於以前以後各事均與梁輔純無涉係梁輔純另自設東發成雜貨商店望各界主顧亦清惠顧爲荷　梁輔純　侯慶福　全啓

逕啓者敝店顧櫃人員孫博吾王希武徐國新君等另有高就已於康德八年二月十五日出號與敝脫離一切關係嗣後該君對於各方無論發生任何事故敝店概不負責恐未週知特此聲明
奉天市瀋陽區一德街三段一〇十號
義和隆代理店啓

茂林大旅社
華新開幕歡迎顧客

本號開辦各界顧客原有房屋今已新添樣式奇顯俄式火墻電燈電話院內樹木侍役殷勤諸君一試
十有餘年往來綿綿不敢估價建備百間設來全具自用水方便客氣和善待賓鮮接無任感盼
奉天市瀋陽區大西中街一段（舊址八番）茂林大旅館　電話（二）一七九四番

日語專門 日滿書院招生
新學期開始三月二十日

教授科目（第一學期（初學者）　第二學期（四個月以上學修者）　第三學期（八個月以上學修者）　高等科後期（一個年以上學修者））
授課時間（本科九時至十二時　十二時至三時　夜科五時至七時　七時至九時）
簡章（函索即寄掛號臨時入學隨到隨學者本院給與乘車減價證）
地址　奉天市瀋陽區一心街一段九四號舊大西城門內瀋陽縣胡同電話（四）三三四六號

國內建設兵隊村 開始移住除隊兵

於東滿內地建設兵隊村之滿洲軍人後援會之開島省屯墾農場、今年有國軍除隊兵中百名、定於本月二十日由治安部之萩原上尉引率一齊入植、而爲滿洲內地開發邁出第一步、此屯墾農場、延吉縣東溝之二荒地一千四百晌、有居民百家族四百人、而於治安部派遣之萩原上尉指導下着手開墾、將來可造成水田、而擔當日滿食糧政策之一翼、治安部又送十頭之軍馬、僅待雪溶後、于東滿內地建設强力滿洲、

健全生活式樣 定期在奉展覽

生活必需品會社奉天支店擬展示即應時局之健全清朗模範的生活樣式、而資家庭生活之向上規正、今得市公署、協和會、滿鐵厚生事務所、商工公會、國防婦人會等之後援、乃決定擧開「健全生活展覽會」、

△期日＝四月九日起十三日止（五日間）、

△地點＝第一會塲滿毛百貨店、第二會塲滿鐵記念會館（四月十二日健全生活之會並講演與電影）

△展示內容

一、解示生必品配給法
二、陳列公定價格品之明示價格
三、代用食品並現地產品之利用方法
四、展示健全生活與不健全生活之比較
五、展示世界之新生活
六、資源愛護之例示
七、居室之利用方法
八、健全之家庭娛樂之例示
九、食品榮養一覽
十、小模型兩件
其他座談會、即賣會

大西調查官 一行日程

大西企畫院調查官爲全滿鐵工關係現地調查、於十九日午後七時二十五分着列車來奉、將於二十一日午後六時在大和旅館出席滿洲鐵工技術員協會與各關係會社代表參會、以同氏爲中心開催懇談會、內地、滿洲間之諸事情意見之開陳、同調查官視察日程如左、

十九、二十、二十一、二十二日—奉天
二十二日午後—撫順
二十三日早新方面
二十四日、二十五日鞍山、奉天
二十六、二十七日—大連方面
三十、三十一、四月一日—東邊道
三日—吉林方面
四日（午後十時四十五分）新京

直木參議 慰問國境軍警

滿洲軍人援護會長直木參議、爲慰問東滿地方之軍警、十八日午後十時二十五分、由新京乘列車出發、

東關一家四口慘死案 判明係屬被害 警側設置本部努力緝兇中

十七日午前六時許、市內瀋陽區大東街四段八號吳恒泰（二八）一家四口死亡慘劇、已經警察局司法科搜查股開始調查、究係被殺、或者自殺尙未判明、及十八日被殺說則較爲有力、自十九日由于身體檢查、遂決定指係被殺、遂於大東署設置特別搜查本部對於犯人、嚴加究查、但以現場放火已被燒卻、是以指紋及其他、一切已無蹤、因而豫想其搜查、必將困難云、

改良權度 將開技術懇談會

權度檢定所奉天分所、爲謀度量衡技術之改良向上、自四月四日午后一時、在奉天大樓、擧行度量衡技術懇談會、網羅各度量衡器製作會社技術者、以下省市、鐵道總局、奉天鐵道局、奉天省計器販賣組合、昭和製鋼所及撫順炭礦等、其他關係技術者、擧行協討、茲其擬定懇談事項如下、

（一）對于度量衡器、感覺技術的不使或要改良之點、

（二）希望度量衡器之檢定技術改良之點、

（一）度量衡器之使用奉命、保持對策、

（二）關於取締之技術的希望等、聽取由爲技術者之地位、無忌憚之意見、

兩犯被逮捕

城內警察署司法係刑事王英華、張富、於月之十四日午前八時許、在大西城門外工夫市一帶、逮捕竊盜犯趙文秀、年二十七歲、原籍梨樹縣人、審問後、判明該犯曾竊日本站南十條日人田中之金表一塊價約百餘元、在小西邊門外貨物廠竊人造絲五十磅、價約五百餘元、顏料一箱（計四十桶）、價約五百餘元、現當局正審問中云、

又刑事王英華、張富、於月之十五日午前七時許、在工夫市萬發店、逮捕竊盜犯楊麟春、年三十三歲、河北省人、判明曾竊日本站聖松町日人水瀨領大衣一件、價約三百餘元云、

全省市縣長會議 昨日圓滿閉幕

奉天省市縣長會議第二日之十八日、由午前九時繼續昨日於省禮堂開會午前中由實業廳建設廳各有指示事項之說明、午後由零時半再開有邢士廉第一軍管區司令官之就任致詞、由國軍關于國兵法之一切有所說明完了後由郵政管理局關于地方之儲蓄獎勵之徹底要請其他各所管事項實行說明等、對華旋行質疑應答、以大豆集貨、特用農產物增產爲中心、並關於國民組織改革、地方行政機構、運營統制經濟上之首以指導官吏及警察等項、交換意見左行懇談、午后四時許散會、奉天省縣市長會議、當即圓滿閉幕云、

烟捲 警員出動協力配給

關於從來絕跡之煙草圓買、稅務監督署、經濟保安科、曾躍起努力於防止與圓滑之配給、但一向迄未達得良好結果、警察局經濟保安科、遂擬於近日中、決定具體的取締方針、而着手積極的取締、將於配給日、各署員齊向街頭出勤摘發圓買、對小賣業者亦促其充分注意、禁止一個人之多數販買、以謀其配給萬全云、

訓練日系新職員 指導者出發

【新京專電】對于滿洲國各特殊會社之新採用四萬職員、施以團體訓練、使爲知行合一之中堅人物、此特殊會社新職員合同訓練、將自四月八日起、在濱江省一面坡義勇隊訓練所實施、而爲此予備行動之指導者訓練、由關係各社、農出指導的人物五十二名、已自本月同日起、使於協和會中央練成所起居、施與行學兩方面之綜合猛訓練、業以十七日告終兩週間之訓練、已於同日午前十時在該所擧行感激之解散式、指導員一同、對於明日之聖業完遂、誓以堅深之決意、至於指導員之一部定於四月一日午前十一時五十分由新京北發赴一面坡、分到練所進行宿營準備而待本隊之來到云、

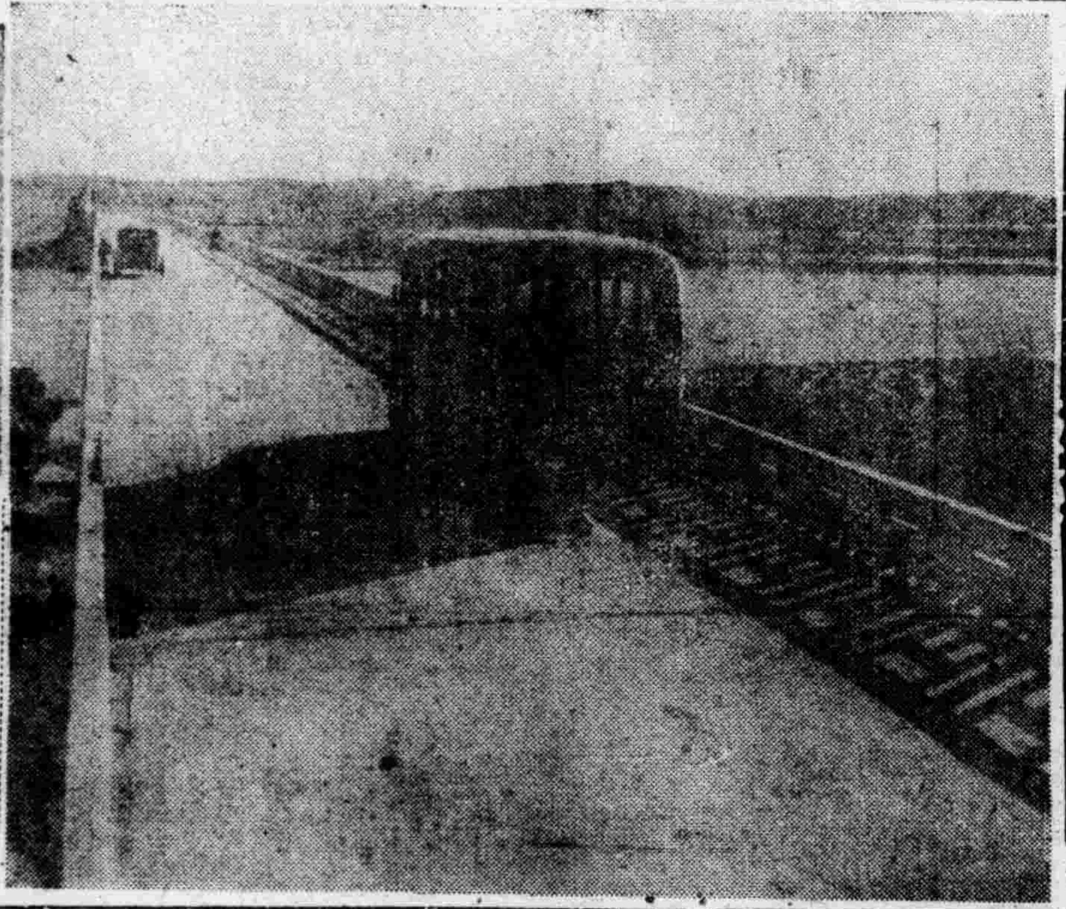

登錄寫眞入選作品　上村貴（奉天）巴斯

遂行增產計畫 徹底驅除害蟲

政府爲遂行農作物之增產計畫、務期徹底驅除農作物之病蟲、爲此依左記實施病蟲害防除週間、令各省轄防管下各縣旗、與各關係機關、以總動員協力實施以冀本計畫完成

一、方針

由三月下旬至四月下旬之間按各地之情形選定適當之時期爲防除週間與各機關爲力實施左列事項以明徹底防除

實施事項

1高粱、粟又小麥之黑穗病預防種子消毒
2水稻之稻熱病防除種子消毒
3蓖麻、洋麻、亞麻棉花之立枯病預防種子消毒
4病害蟲發生激甚跡地之清淨
5圃場越冬病害發見補殺
6處分燒却被害株幹
7精選播種用種子

二、表彰及報告

對實施狀況優良之團體或個人由省長推選後與以特別之表彰於康德八年七月末日以前依左記提出實績報告

村童拾得鐵彈 竟而被炸負傷

瀋陽縣財落堡村、虻牛屯四二號住戶桑成起、係以務農爲業、家道尙屬小康、其子和興、現年十二歲、於十八日午後一時餘、赴大地遊玩、竟拾得一方形鐵器一塊、小孩無知、乃以手中之鐵勾敲打、但竟砰然一聲、響震四野、同時血光四濺、左手左脚之五趾齊被炸去、當即昏倒、後經路人瞧見報知其父、桑成起聞緊赶至、乃急送至市內東關施醫院療治、聽云尙無生命危險、現財落堡警察署、正極積調查此爆炸物爲何物云、

滿華交驩 丁香花二百株 移贈南京市署

【新京專電】市署爲促進滿華國交益加緊密、特派公園科長佐藤氏前赴南京、與南京市方交驩、該氏將於三月中旬由京出發、負親善之使命南下、並携有滿華親善花之丁香二百株、贈與南京市政府、以表親善之意、待該氏於三月末抵南京後、即行鄭重擧行贈呈式、此擧實爲滿華國交調整後兩國間交驩之最初者、故其意義頗爲深遠云、

天氣豫報

奉天地方　北西風　陰晴不定

（十八日溫度）
最高　一二度八
最低　二度一

法院旁聽錄

强盜落網希圖幸脫 事實昭然撤回上訴

高傳有、原籍山東省東光縣人、年二十五歲、曾於早年來滿、即在本溪縣桃家溝村煤礦作工、與同工人侯才交往甚密、乃于康德七年六月間、該二人商議强搶、七月二十日、在附近高台村、夜間十時、即持木棒强搶張萬恒家國幣四百六十五元、並有威事、得錢分用、嗣被事主偵知、報警抓獲、侯才聞風在逃、高傳有送經本溪分庭、偵訊結果、判處徒刑八年、該犯不服、上訴奉天高等法院、經審判長陳德粹、審判官劉國祥、孫祺、同庭審理、檢察官王振落庭、茲將筆錄記下、

問、高傳有多大歲數、
答、二十五歲
問、那縣人氏、
答、原籍山東省濟南府、東光縣人、
問、幾時來的滿洲國呢、
答、好幾年啦、
問、你是作什麼的呀、
答、我在本溪縣桃家溝村、煤礦作工啊、
問、在去年七月二十日夜間十點鐘、你同逃的侯才、手持木棒、强搶高台村張萬恒家、國幣四百六十元嗎、
答、是、
問、你們兩人（侯才）分用啦、
答、是、
問、本溪分庭判你徒刑八年、你不服上訴嗎、
答、是、
論、看卷內情形、判你八年徒刑不多、你如果上訴、恐怕還有便宜、你想上訴不上訴呢、
答、那麼我就不上訴啦、
問、你不上訴啦、
答、是、
審判長論、那麼你就撤回上訴吧、
答、是、
審判長宣諭、本案准予撤回上訴、候執行、下去吧、（閉庭）

各學校表冊 民生部調查

民生部當局、爲明初、中、等各學校之教育事宜關係徹底計、于十七日已飭令各市教育科、調查如左之事項、

（一）初等教育關係
1、學齡兒童數表
2、初級學校學級數別學數表、
3、初等學校學生別學生數表
4、初級學校入學志願書及新入學者數名、
5、初等學校退學者數表
6、初等學校上年度卒業生狀況表、
7、公立初等學校教職員數表
8、幼稚園表、
9、私塾表、
10、初等學校歲出預算表、
11、私立初級學校歲入表、
12、公私立特別教育施設表、
13、公私立初等學校民族別圖查表、

（二）中等教育關係、
一、公私立中等學校學級學生數表、
二、私立中等學校教職員表、
三、公私立中等學校民族別職員及學生數員、
四、私立中等學校歲入表、
五、中等學校學生異動表、
六、公私立特別教育施設表、
七、康德七年度公私立中等學校卒業生動向調查表、

關於中等教育關係之職員及生月報此後無庸再行呈報云、

請患婦女病者注意

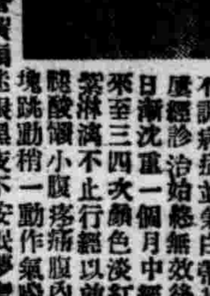

逕啓者敝張素雲患月經不調病症並兼白帶甚多、屢經診治始終無效、後來日漸沈重、一個月中經血來至三四次、顏色淡紅黑紫淋漓不止、行經以前腿腿酸懶小腹疼痛腹內有塊跳動、稍一動作氣喘心跳、飲食無味、以致面色蒼黃頭迷眼黑夜不安眠夢繁多、因敝患此症十餘年百藥千方耗款無數、無數無效果、嗣閱報章得悉德春藥店製售一種安坤丸專治婦女經血病、初閱之後存一種試服觀念、第一次止買一盒無意中服用之後、那想大見奇效、又繼續購服未及半月就將十餘年之沈痾竟然若失、殊出意料之外、還眞是出苦海而登衽席也、因有以上親試的經過遂介紹同病相憐的趙太太、她係經期不準、經前錯後黃白帶下腿氣太區每到行經之前腹內劇痛、既見經血疼痛加重四肢麻木血色不正、腰腿酸疼腹內血積成塊、偶遇氣火交攻或逢飲食生冷疼的更是難忍、夜眠多夢、而尤好睡、醒來只覺渾身發燒口乾舌燥、時常精神恍惚、敝因指令服安坤丸數盒亦將所有病症完全治好、體格立時强健、敝更信安坤丸對婦人病奏效之速、費錢不多、其葯到病除功能卓著、誠人感佩也、敝認爲這是一件最要緊的事件、因爲從前就未遇着這種神效的葯、茲將志病原由及好病情形、附加病愈後像片一幅、刊載報章一則、對葯店主人略誌謝意、再則敬告世界同胞如患以上病象、速服安坤丸眞有不可思議之效驗、幸勿自誤良機、自戕性命也、德春葯店設奉天大西城門外電車道路西樓房、便是外埠購葯、寄價該店如數郵寄不悞、安坤丸小盒二十付四圓、大盒四十付六圓、函購另加郵費貳角

鳴謝人遼陽城北沈旦堡雲深堂張宅　張素雲啓

感謝治愈婦人病

敝內人在未結婚時即患月經不準、或前或錯後、月經來時或多或少、經色粉紅、小腹絞痛、影響腰腿大四肢酸痛、各處診療以後屢犯屢重、自結婚後、三四月病比前更重、月經一月數次淋漓不斷、或一月見一次、或成塊、白帶很多、週身痛疼、每逢着急或生氣、胸膈脹悶、嘔吐酸水及白沫、飲食難嚥、腹疼如絞、腰痛如折、有時寒冷有時發燒、淡夜不眠、頭迷眼黑、氣喘、心跳、面黃肌瘦、結婚多年、永未生育、各處醫治、服遍各藥、花錢很多、病未見效、日夜呻吟、痛苦難言、敝人甚爲焦慮、幸經利源油坊陶經理介紹王德堂有婦感良藥調經育生丸、專治婦女一切病症、最有特效、敝當即購買該丸、藥三盒、內人服後、一切病症、遂漸全愈、面色紅潤、体質健壯、月經準確、復得一小孩、敝感激之餘、無以爲酬、謹將病愈後照片、等刊登報端、聊申謝悃、望婦女患病多年、屢治無效及久不生育者、速即認明購服此藥定能全愈而生子、王德堂藥店在奉天大南關大什字街南利民油坊胡同外埠患者匯欵購藥、去信即妥、調經育科丸每盒六元五角、郵費加寄費兩角

生謝人奉天大和區[illegible]街第二段[illegible]洗染廠經理　梁治平謹啓

招募分社啓事

茲查左列各地分社因承辦本報成績欠佳、本社現擬另行招募、有志承辦者速將履歷及預繳份數函報來社爲荷

計開

蜜縣　延壽　鐵驪　輝春　磐石
双陽　海倫　旅順　明水　滿溝站

販賣部啓

雙目失明由砂眼 對於治療預防不可輕視

砂眼爲吾人毫不注意慢性蔓延結膜傳染之大病也、初得時不現何種明顯病狀、但有時眼內發乾、在上眼皮內大小眼角血管不甚明顯、現有少數小砂粒故謂砂眼

以上症狀放置不治、病勢漸進行、大小眼角裡面現粗糙砂粒、眼睛時覺惱乏、眼脂分泌過多、不能大張、有時視力模糊

以上如再不治、砂粒潰泡、滿入眼皮深部、使眼皮板筋神經麻痺、上眼皮下垂、眼睛即永遠不能大張、更或現眼皮向內翻捲、眼皮睫毛亂生、眼毛摩擦黑眼珠、以致羞明流淚異物感、由黑眼珠邊緣而起雲翳、名PANNUS惹起視力障碍、模糊不清、視物只見物之輪廓、此時爲危險重症、若無相當治療、失明在即矣、然不論砂眼初得與重症、不但爲學生投考、社會謀事所不合格、治療失當並有失明重大危險、故對治療不宜輕視、考世所售砂眼治療藥、有效良藥首推砂眼藥水、無砂眼用之可以豫防砂眼之傳染、已患者輕症用之即愈、重症用之經入經快即無進行能力、輕快轉入退行性變化、結膜坦白、輕重砂眼愈矣

總發售處奉天小南門裡　興記藥房

現在開始孵化!!

白色單冠萊克亨

普特級初生雛預約

自二月一日後每五日出雛五千羽按豫約先後順序發送

備有一覽及價目表函索即寄

奉天市瀋陽區領定街一段二四

劍農養雞場

奉天省許可證

主治　一切臌脹水臌氣臌單腹脹等症均有特效

安全消臌散

漢醫　王壽泉謹啓

公告

康德八年三月十四日

滿洲紙統制組合

新京特別市豐樂路三一一號

本組合基於昨年政府之指示關於紙類及其他之統制須結成組合當申請承認定欵並業務規程等之際按康德八年二月二十五日付第九四五號經濟部指令對業務規程及其他條項變更之下業蒙承認矣

再者按康德八年三月十三日附經濟部二十七號佈告依貿易統制法第四條之規定自康德八年三月二十日起對別表揭示之物品輸入業者康德八年三月十三日附經濟部第二八號佈告依物價及物資統制法第二條及第五條之規定指定爲價格統制團体

如按照新業務規程組合員以外對別表揭示之物品禁止輸入由於政府之方針對輸入業者之組合員必要之整備上務按左記速爲申報是荷

記

期限　康德八年四月廿日

營業之塲所

商號及代表者氏名

營業開始　年月日

營業實績

自康德七年四月至康德八年三月　日本東亞必需品輸出組合聯合會之品種別輸出承認數量及金額（務須附日本東亞必需品輸出組合聯合會之證明書）

◎於限期內而未行申報銓衡時認爲遺漏希注意

一、本組合基於政府之指示對輸入業者之組合員整備後當該輸入業者有使其加入爲本組合員之方針

二、現組合員以外欲輸入別表之物品者於康德八年五月廿日前限通關者於本組合員販賣變更條件之下須以組合所定之輸入承認申請書限申請者承認輸入

別表

關稅法另表輸入稅率表號列	貨名
六一九	裝幀布
八〇一	紙幣紙、帳簿紙、卡特利吉紙（彈藥紙）、背特紙、瓦特邁紙、島之子紙其他類似之紙
八〇二	伴克紙（票據紙）、證劵紙其他類似之紙
八〇三	瑪尼佛爾得紙（復寫紙）、替秀紙（薄紗紙）、聖經紙、印度紙其他類似之紙
八〇四	模造羊皮紙、油紙、蠟脂紙、腊紙其他類似之紙
八〇五	福林特紙、福利克訓紙其他類似之光澤紙
八〇六	埃姆記治普紙（洋毛邊）及火柴用紙（全部或主要以機械木巴爾模成者）之內
	埃姆記治普紙（洋毛邊）
八〇七	未列名圖畫用紙
八〇八	印刷用紙及寫字用紙（未列名者）
八〇九	未列名包裝用紙
八一〇	紙煙用紙（切成條狀、貼替普及成冊子狀者在內）
八一一	吸水紙
八一三	濾紙、黃表紙其他燒紙（原樣可使用者）
八一四	高麗紙及模造高麗紙
八一五	牛紙、美濃紙、卷紙及障子紙
八一六	壁紙及襖紙
八一八	每平方米之重量過三百瓦之各種紙及未列名紙板
八一九	波形紙板
八二三	感光紙
	（乙）其他
八二五	未列名紙
八二六	化粧紙（成卷）
一二〇五	有機性人造可塑材料及其製品（未列名者）
	（甲）透明紙（塞璐凡等）

組合員名

日本洋紙株式會社
吉林製紙株式會社
株式會社滿洲丸大洋紙店
滿洲大一洋紙株式會社
株式會社高田商會新京出張所
日之出紙業株式會社
株式會社滿洲岡本洋紙店
株式會社滿洲博進社
三菱商事株式會社新京支店
株式會社日和商會奉天出張所
株式會社二見商會

懺君子自傳 48

·儒丏·

我在那時，雖然沒受着照奧來斯德士那樣深刻激越的良心苛責，可是他的苦悶，我則分有了，同樣他的安慰，我也分有了，我的尤美蝶斯（1）跟對於奧來斯德士一樣，也立在我的褒揚之旁，並且隔着幔帳，常常注視着我，我的愛來克特拉，（2）也在枕邊看守着我，有時我通宵不能交睫，她爲伴着我，把自己的睡眠也忘掉，什麼緣故呢，這就得感謝可愛的馬葛來德了，她是我後年的永久愛侶，也惟有她，纔能作我的愛來克特拉，她的心性極高，而又富於恒久的忍從性，由這諸般美德看來，也不見得希臘之妹，能够凌駕英國之妻吧，嗚呼，可愛的馬葛來德！汝爲何以親切之心腸，而甘於愛的服從，就好象奴僕之屈從主人，數年以來，我額上的不健康之露，常常被你拭去，熱乾了的嘴唇，也常常被你潤濕，凡是這些煩瑣勞苦的事，你都不在意，又於長時間，感染了我的不眠狀態，致使你也長久不得休息，可是從未見你有過一點不平之色，更不聞你有過一句抱怨之言，天使一般的微笑，永遠浮在你的面上，絕無不見的時候，古昔愛來克特拉所曾爲，未見得便優於你，你之從事於愛情，是絕無退轉的，愛來克特拉，是希拉的婦女，也是人人之王的女兒，但是她有時也哭，用她的衣襟，來掩蔽她的顏面，

可是這些苦惱，都成過去了，我二人在憂鬱時代，所積成的這些記錄，現在你只把它當作不能再歸的一種可怕的噩夢新編去讀吧，現在我又來到了倫敦，每夜又在牛津街上去散步，可是我一想到我自己的哲學力，和你之所以慰藉我者，如何必要，我便覺得有些不安，此刻在你我之間，畢竟是有了三百哩的距離，和三個月的暌違（3）所以又使我興起以前的回想，目下你以主婦身分，所坐守的家，就是十九年前，我所妄想生翅飛去的地方，如果我少年時的空想，許可再歸的話，那末，我也要望着北方說了，『假如我像鵓鴿一般，生有雙翼，我一定飛往那里去求安慰了』，

（1）尤美蝶斯，爲希拉之女神名，所謂『善意之神』是也，

（2）愛來克特拉，爲奧來斯鐵士之妹，以上所引二典，皆以形容馬葛來德夫人之賢淑，

（3）古拉司密亞，距倫敦三百哩，此時狄，奎因士，與夫人馬葛來德，有三月之別，

△　△　△

戒除阿片，千萬不可鹵莽從事，戒了又吸，吸了又戒，那無異以生命爲兒戲，應當預先設定必要的條件，如決心，恆心，不圖急功之類，而條件以外，更有一事，萬不可缺，則看護與慰安是也，良好的慰安看護，勝於一切藥品方術，雖萬金不可買，是何事也，曰，〃妻〃，妻賢，善於看護慰藉，則拋棄阿片，絕非難事，試觀狄，奎因士之得脫苦海，全賴馬葛來德夫人之力，可以思過半矣，（譯者）

神梟雜俎

·借根方·代數學上的古譯名·

清會稽李慈銘讀書最稱淵博○但亦有時失撿○嘗閱其遺稿讀書筆記○閱張丹邨太守○（作楠）翠微山房數學條下自駐云○（西人借根方○即古立天元術○錢戴李阮諸通儒皆言之矣○丹邨更謂歐羅巴名借根方爲阿爾熱巴拉○即華言東來法也是西人本不諱所自○所著倉田通法續編○專明立天元與借根方相通之例○爲答麗水俞夢山（俊）之問而何作）○『借根方』爲今代數學之舊譯名○阿爾熱巴拉即Algbra譯音○又作阿爾熱巴達○清梅穀成謂譯言東來法○並指爲中國天元流入西土○李氏之注引丹邨之語類皆全襲梅氏之說○考代數之法○據數學史所記○則源出於印度○其時約在中國六朝時代（西元五〇〇年左右）而天元之名至宋始有○即或『阿爾熱巴拉語』有『東來』之意義○當亦不專指中國也（絢）

中古詩學批評家鍾嶸評傳（16）

·范旭生·

同時詩壇又非常混淆○壯主用事○彼主聲律○庸音競起○喧議紛騰○所以詩品序裡說○『今之士俗○斯風熾矣○纔能勝衣○市就小學○必甘心而馳騖焉○於是庸音雜體○人各爲容○至使膏衣子弟○恥文不逮○終朝點綴○分夜呻吟○獨觀謂爲警策○衆觀終淪平鈍○次有輕薄之徒○笑曹劉爲古拙○謂鮑照羲皇上人○謝朓今古獨步○而師鮑照終不及『日中朝市滿』○學謝朓劣得『黃鳥度青枝』○徒自棄於高明○無涉於文流矣○觀王公搢紳之士○每博論之餘○何嘗不以詩爲口實○隨其嗜欲○商榷不同○淄澠幷泛○朱紫相奪○喧議競起○準的無依○近彭城劉士章○俊賞之士○疾其淆亂○欲爲當世詩品○口陳標榜○其文未遂○感而作焉』○這便是鍾氏作詩品的第三個原因○

綜合以上三點而論可知鍾氏詩品是有所爲而作○絕不是偶然興到隨便談談的作品可比的○

社會習俗　天花與痘奶奶

·新我·

近來天花流行○國都先後發生痘患者百數十名○市警兩方防疫當局○曾汲汲然加以防範○實行普遍之種痘並對患者加以隔離及治療○督促市民注意衛生清潔○火車站方面○亦規定乘客須有種痘證明書○始准乘降○可見一切防疫措置○已然十分周到○相信必要收得必能良好結果矣○

回憶民國五六年之際○南滿一帶曾發生天花時疫○範圍很爲廣闊○出花的人很多○當時瀋南一帶鄉村○幾乎每村之中都有十名廿名的○平息之後○凡是出花的人都免不了落個滿面瘢痕○眞是出了不少麻子○於是麻姑娘○麻小子○麻老頭○麻老太太○麻媳婦○麻漢子○到處皆是○正二月裡一般相面先生們○有了作生意話資料了○他也會給起名○芝麻麻子○綠麻豆子○包米花麻子○黑豆麻子○珍珠麻子○銅錢麻子○羊糞麻子○雞屎黃麻子○白麻子○紅麻子○套月的麻子○紫麻子○連環的麻子○金錢墨落的麻子○衆生捧月子○眞是五花八門○說個不休○

據他們說○麻子形像不一○命運好壞有別○最爲的是不大不小○不黑不密○疎疎朗朗紅亮有光○那才是上等麻子呢○又說○麻子不怕大小○小的命運好○麻子不怕稀○就怕沒有錢○麻子不可稠○還怕黑黝黝○麻子稀又圓○當官又有錢○麻子大有局○平生不露臉○亂說一氣信口開合○把些麻子唬個昏迷轉向○於是乎麻子的小銀圓小錢票○到他們手裡了○本來生些麻子○就是病魔作祟命裡該着○別提怎不得已了偏偏這些走江湖的先生們○又好像抓着麻子的把柄似的○硬要當作要錢的資料○鬧個不休○麻子麻子冤哉枉也○

回過筆來○再說說當時一般人的信仰的故事○凡是家中有出花的痘疹者○門前要掛塊紅布○表明家中有人出花還就是對於身懷六甲○或者月信初來○或者是獨守空帷的孀居○一塊攝魏牌○因爲這些人要是進來○就會冲了痘子於出花人不利呀（未完）

現代流行歌發達史話（十三）

·史簡南·

（2）聶耳留學日本的青年作家以『創造』的精神而打開浪漫頹廢的流行歌界的第一人○

先生的作品現存者很少○然而却都有高貴的評價○如新女性○大路歌○開路先鋒○凱歌○梅娘曲○塞外村女○牧羊女○飛花歌等○深沈悲壯○感慨激昂○大有叱咤風雲不可一世之概○』

先生的旋律是質樸而單純的○音調是深沈而强烈的○給人的印象永遠是潑剌○創造○有生命○有希望○充滿着熱與力的作品○

可惜這位純情橫溢的傑才作家只遺下這微少的紀念便步顏回後塵了

（3）嚴工上○一門貢獻於藝術的明星公司專任作曲家○元勳也好名宿也好○總之應該是流行歌界的一棵擎天柱○

他眞是獨悟東方旋律之蘊妙○溫柔與雅○青婉艷麗○情趣豐潤妙不可言○眞可謂哀而不傷誹而不怨○而其神情飄逸丰姿倩麗○柔而不靡婉而不纖○更爲非天才之所不及○

本期作品有○良辰美景○空谷蘭○姊妹花○再生花○夜來香○儂心許等○作風是始終一貫一流而大乘的○總之○嚴先生的藝術與技巧○是永遠不朽的○

（4）任光流行歌史上的巨星○永遠被謳歌爲天才作家的第一人者○便是以『漁光曲』而一舉成名的任光先生○

這位風流作曲家○與令夫人安娥合作不知造成幾多有意義有價值的純藝術的新型歌曲○如採蓮歌○漁光曲○新鳳陽歌○燕燕歌○新鳳求凰大地行軍曲等○這些都是跳出了古臭的傳統遺弊○而永遠清新存在的傑作○

四四幻方相加法（續）

·楓敏·

第二十五種（變化二）

1			55
	17	39	
26	42	32	48

（1）

1	49	7	55
	10	64	
26			48

（2）

◇擬字披露◇

周紹武　纖香　繩祖
王守言　愼之　鼎九
籌國權　秉鈞　若衡
薛德文　聖與　國華
高春連　兆和　景舒
李恩元　廣惠　金波

世界宗教概觀〔四〕

·劉貴德·

現在滿洲國的佛教教派共分爲八宗就是論律○華嚴○淨土○禪○天台○法相○眞言等八宗○和日本的分派稍有不同○日本分爲天台○眞言○律○淨土○臨濟○曹洞○黃檗○眞○日蓮○時○法華○華等十五宗

佛教傳入日本在欽明天皇十三日由百濟聖明王把佛像經文貢獻前來○聖德太子深爲信仰○在憲法十七條中認佛教爲超國家的超現世的護國大教有大乘佛教的眞慣聖武天皇更建造大佛藍和大寺廟多數○在這時代佛像的彫刻○也可以說是空前絕後的黃金時代○就像東大寺的西天王○三月堂的不空四絹索觀音○梵天帝釋天○藥師如來等○是誇爲佛教藝術的精粹○到了幕府時代織田信長抑壓佛教○於是佛教立呈衰頹的樣子明治維新以後禁止神佛混淆○佛教又漸漸抬頭○不適歐風東漸○耶蘇教也得入了日本○和佛教壓迫衝突非難○佛教不無影響○好在教義高超○信念無定至今還保持着的優勢○總計全國佛教的信徒約有一千零二十七萬可謂有相當的多數滿洲國佛教徒一百七十七萬相差極多了○

經濟與產業

滿炭會社刷新機能 已定根本方針
本月末將正式發表新機構

自去年九月政府之特殊會社機能刷新要綱發表以來成爲懸案之滿炭會社改組問題，已由於去年十二月松村新副理事長之就任邁出改組之第一步，爾來於滿業會社並滿炭會社首腦部，愼重進行檢討中，且繼續去年滿業會社改組將愈成具體化，近已關於改組決定根本的方針，目下概正亘細目遂行周到之審議中，預料迄本月末可正式發表，而改組之趣旨始終即遵政府企圖機能刷新方針，整理對處煤增產計畫遂行之新體制，因此乃謀經營之合理化，似遂縮小本社機構，擴充現地機構，徹底理事長中心主義，而與過去之滿業改組相呼應，蓋於今後之煤增產計畫遂行上，有極重大意義，頗對於改組之成果，懷莫大期待，關於改組之具體的方向預料大體如左，

一、以滿業改組之趣旨爲原則，創設理事會制度以理事會之運用爲滿炭經營之三軸，

一、本社機構廢合現在之五部制，於統轄事務，技術兩系統之總務及礦務兩部外，鑑於現下之用度事務重要性，而留用度部，遂爲總務，礦務及用度三部，

一、對於各部長不問爲社員，理事置以適任者，

一、減少本社從業員數，擴充現地煤礦，本社謀實際之理事長幹部，而增進現地煤礦之能率，

一、於現在理事駐在之阜新，鶴岡兩煤礦外，更於北票，西安兩炭礦置駐在理事，以明爲增產中心之四大煤礦之開發萬全，

一、基於適材適所主義，遂行本社及各煤礦之人事交流，以謀刷新人事

網羅民間權威者 設立煤炭協議會
以謀煤業圓滑發達

【新京十八日電】爲協力政府之增產煤礦計畫完遂，滿業，滿炭，滿鐵，東邊道，本溪湖，日滿商事等民間主要會社，痛感連絡機關之必要，今決定爲各社連絡更緊密化而組以各社業務熟達者，自主的組織煤炭協議會，近該會規約及會員已決定，該會協議關於煤礦之重要事項，同時以各社緊密連絡無生產輸送配給綜合的運營無障碍，以明滿洲煤業之進步發達與需給之圓滑，會員網羅滿洲煤業界權威者，故政府當局對該會今後之活動，亦甚期待該會招集會議時，政府關係官亦決定出席，該會要領如左，

一、本會稱滿洲煤炭協議會，

一、本會對記事項調查研究，作必要建策，

1、增產煤礦事項
2、煤需給計畫事項
3、改善煤質事項
4、適當利用煤礦事項
5、整備輸送及貯積設備事項，
6、其他關於煤炭重要事項
7、政府諮問事項

一、本會以從事滿洲煤生產，輸送，配給主要會社之理事者及精通業務之職員爲會員，

一、本會置第一部會及第二部會，第一部會生理關於重要政策事項，第二部會，主理調查研究及關於實施之事項，

一、會議分定例會議及臨時會議二事定例會議每三個月開會，臨時會議於必要時開會，又會員氏名如左

第一部會＝久保理事（滿鐵）平山理事（同），宮本撫順炭礦次長（同），松村副理事長（滿炭），坂口理事（同），奧村理事（東邊道），高橋理事（本溪湖），永積顧問（滿業），小川理事長（日滿商事）前田理事（同）

第二部會＝高田企畫委員會幹事（滿鐵），山崎成品課長（同），荒賀採炭局長（同），尾崎鐵道課長（滿炭），山崎主計課長（同）青山販賣課長代理（東邊道），森販賣課長（本溪湖），土橋礦務課長（滿業），松尾整備課長（日滿商事）石垣石炭部部副部長（同），野村企畫

再生橡皮會社 擴張計畫
機械業已籌妥

【新京電】滿洲再生橡皮工業，於奉天既設工場自去年末開始操業以來，日能產出約七噸之油再生橡皮因生橡皮無貨，故最近再生橡皮之需要，頗呈激增爲對處此計，除新設高級再生像皮阿爾加里製造日產十噸外，並進行使目下操業中之油再生日產十噸之能力，加倍至二十噸之擴張計畫，此等新設及擴張計畫，所需之機械業已籌妥，關於資材方面，僅爲建設工場，必要之資材，故不久即可實現，又該社之原料係由滿洲資源愛護協會由全國買蒐像皮屑而行共給，但因該協會之集貨狀況，成績不佳之故，既設工場之百分之三十均已停止操業，且當擴張計畫完成之際，深有原料不足之憂慮云，

獎勵棉花洋麻
三督勵班定期出發

興農部爲謀棉花麻之大增產乃樹立應急對策，並鑑於此增產之重要性，結成興農部次長乃親赴奉天錦州等，特殊農產生產地，督勵現地機關，茲開興農部爲謀增產之徹底起見，決定以興農部關係官並現地關係者編成三督勵班自三十日起，約亘三星期，出勵現地，以督促棉花洋麻之種作，棉花洋麻種作督勵班之第一班（自三月二十日至四月七日赴奉天南部地區）計有段合作社科長，西村技佐，奉天實業廳長，棉花合作社理事，第二班（自三月二十日至四月十一日赴錦州，熱河地區）計有汪特用作物科長，平田，橋本兩技士，錦州實業廳長，棉花會社理事，第三班（自三月十九日至二十六日赴奉天北部地區）計有唐木事務官，平田技士，奉天井上技士，棉花會社，各班將在各縣公署，與關係機關及農民代表者，開懇談會，以謀增產趣旨之徹底，並說明政府助成方針等云，

沿各警署管內 採用巡查巡捕
二十四日起各署試驗

【大連】關東局，爲於州內採取巡查巡捕並兼通譯，定自二十四日起，於州內各警署，施行採取試驗，其日程及場所如下，

一般志望者勿失此良機，
二十四日貔子窩署
二十五日普蘭店金州署
二十六日大廣場署
二十七日小崗子署
二十八日沙河口甘井子署
二十九日水上署
三十一日旅順署

齊署長榮轉

【新民】警察署長齊常福氏，蒞任未久，政聲頗佳，茲爲奉行上令榮轉奉天北關警察署，一般商民及各界人士，對此不久赴任的齊君，頗爲依戀，聞繼任者爲哈爾濱傳警政亦頗材幹，不日定必到任云云，

煤礦 前途有望

【蒼石】驛南十餘里，董木匠溝村上大堡，天益興公司總辦趙子榮，於去年開採，現已採出煤炭三千餘噸，此煤專能煉鐵，現下運往各地工廠使用，今春開工大作，此煤鑛苗甚多，挖下二三尺及能見煤，此礦必能發展，眞是國家之幸民之福也，

實現國立公園化 協議會延期再開

【吉林】本市自建國以還凡百事業均趨發展途上，如滿錦水都名勝之吉林北山公園，以鉅大工費加以改修，猶其都邑計劃擴大之建設，亦在屢屢進行中一日千里，與往昔大有天壤之別，是以省署監理科預定本年務必實現國立公園化，前曾訂於月之十三日下午一時，召集各關係機關代表出席，開國立公園化實現協議會，項因某種原故，不得已延期再開云

協會幼稚園開課

【昌圖】金家村協和會幼稚園，自創立伊始，由保姆袁秀馥氏盡全力之育導成績卓著，於本年度因該氏榮轉部內，繼任者爲林冠步氏，性質柔和，育導有方，自開課以來，入園兒童，踴躍觀際，定額四十名，今報名者已達六十人之多云，

自動車顛覆 重傷者二名

【敦化】本月五日滿拓開拓團，赴大蒲柴河輸送貨物，六日午前十時許，由敦化滿拓事務所發車，運轉手係鮮人（名不詳）及苦力二名，同乘自動車赴向稍風雪大之寒葱溝方面進發，行至距寒葱溝南方四十滿里之際，突自動車顛覆，運轉手及中途續乘之軍人一，同負重傷，午後三時許由電話報告敦化縣公署，於是縣當局急速至現場，由縣立病院醫師及救護班，赴現場治療，重傷者係滿拓運轉手，負傷者收容於馬號，負傷者係滿軍一名，苦力無恙云

冷凍機入荷
東邦冷凍機　數台
中央冷凍機　數台

奉天大和區紅梅町五一
仁德商事公司
電話【三】六〇三〇

應時服料　齊備
新奇物品　豐富
歡迎惠顧
大連　新大街
永裕
電話（三一六九　三〇四八七七　三一二四六）

新京商業簿記傳習所
函授部招生
函索詳章附四分郵票寄至新京中央郵政局私書函箱本〇第一七號所傳習收

日滿打字學院招生
本校備有新式打字機數十台指導親切日語免費並有清潔宿舍之施設便利外埠學生住宿詳細簡章附郵票二分索取即寄
地址奉天大西關營房東胡同三段二十一號

大贈送
男婦患瘰癧鼠瘡氣瘰不可不看
患此症者不可不照
鼠瘰擇要說明　鼠瘡救星　附來郵票二分即寄不悞
奉天小北關西下窪子令胡同門牌四十四號
王廉士

痔漏除根
痔瘡痔漏發源不外乎五臟六腑濕毒濕熱大腸瘀血流注肛門凝滯不散發起腫痛刺癢或生小肉疙瘩日久生管破爛流黃水及大便下血時好時犯本氏家傳秘方生漏除根藥善治痔瘡痔漏不動針刀憑藥力清根化管內服愈痔丸清淨臟腑濕毒濕熱外上麝香化痔散消炎生肌長肉凡一切各種痔瘡痔漏經用本氏內服上藥功效準確能除根本氏爲造名譽起見不惜重資擇選上等珍貴藥料加工配製以救諸同胞患斯疾者除却痛苦也
愈痔丸每盒十五付定價六圓
麝香化痔散每袋四包定價二圓八角
（外埠函購附加郵費二角）
奉天市小北城門外西頭電車路北
發賣本舖　國瑞藥店　朱國衞虔製

本店爲普及文化
誠意爲顧客服務
徵集
基本讀者
利益優厚　手續簡便
簡章（附郵費四分）函索即寄
奉天大北街第三段四九號
盛京書店營業部
振替口座奉天五六〇一番

化學治淋法
已在最後的段級

化學元素　飛躍的進步
自化學的物質『蘇爾份阿美德』出現以來，轟全球醫界藥界以爲世界的一大發見而由根底覆翻化膿症之治法，尤於淋症，方得最後段級。
共後經多數專門家成功複基化學元素劑之創造，於是完全解消單一成分劑之缺點例如傷胃害腸，發疹等副作用，而更補强化學元素原來的偉效可說突破突最後段級
複基純正化學劑
破淋恩（片）
至高極純　新界惟一
本劑『破淋恩片』係複基化學元素劑中極高規格製品，故其成分之純正，奏效之神速，自不待言，且其作用之正確，致能斷言斯界惟一也。
故如淋症不論輕重症狀，均以三四日內服收必絕大效，治後永不再犯毫無副作用。
包裝　二〇片　一〇〇片
各地藥房均有出售
NISSEN
製造元　日本新藥株式會社
發賣元　株式會社

影響州內物價抑制 國幣流通額激增加

★★★關係者要望速謀對策★★★

【大連】滿洲國、爲確保國內資金、自去年七月一日、以經濟部通牒、限制滿洲國向州內送款額數、每口禁止超過五千圓以上、該後滿洲國幣之輸入關東州內數激增、據大連中銀支行、最近每日兌換額、不下五六十萬圓、且州內流通量、亦極多、今後更有漸增之傾向、一部竟有以鮮銀券兌國幣七對三之流通者、如此相延關於州內物價之抑制上、將發生障碍、一面亦影響滿洲國之滙兌計畫、故關係者側要望當局早立對策、將來成行如何、堪爲商民所注視者云、

爲謀省內開拓增產强化 特樹開拓計劃

日昨召開省下開拓科長會議

【哈爾濱】濱江省公署開拓廳、爲謀省內開拓增產之强化、並擬在省內適地樹立各種開拓計劃、特於三月十七日午前九時、在省公署省長官房會議室、召集各縣旗開拓科長會議、各縣旗開拓科長來哈參加、關於其會議內容規定如左、

一、關於春期適地調查關係之件
一、原住民移轉計劃關係之件
一、關於綜合立地計劃關係之件
一、關於國內開拓民助長事業實施計劃關係之件
一、關於國在地區紛爭關係之件
一、國內開拓民助成事業要綱之件
一、關於開拓財產管理關係之件
一、國內開拓民經理關係之件
一、關於水田造成計劃關係之件
一、關於開拓與農會關係之件
一、防水開發實施計劃關係之件云云、

遺憾云、

石油火柴配圓滑

【建平】喀喇沁右旗建平警察署長白萬智村長白藤堂二氏、極力連絡各當局急速配給石油火柴、按人口數目爲標準、每二口配給石油壹斤、每四口配給火柴壹包、一般商民正在有錢無處去買、困難萬分、今蒙當局配給多數石油火柴、已救急需、各人手執配給票、歡喜異常云、

完遂大訥河建設 整備區屯長陣容

【訥河】縣行政當局對處此縣政亘步踏出之目前情勢、爲早早完遂大訥河建設、近以新區屯區劃規整爲契機、對各區屯長之人選、由街村股督促各街村、從速決定、並限令於三月十五日前、將名簿報縣云、

西崗商會力謀刷新 各部職員分別調昇

書記長席以程氏有望

【大連】市西崗商會、創辦以來、歷經卅餘寒暑、會長數易、對於整理、各有懷抱、致使公務人員、人才輩出、諸所事件、井井有條、所獲成績、大有可觀、刻值非常時局之下、新體制施行之始、對內對外、理宜煥然一新、以示有興亞奉公之意、方不辜精神總動員之提倡、於本月初旬、由正副會長協議之餘、將會內職員提升、以使會務盡善盡美、今將各部人員照誌如左、

△庶務主任 趙子文
△會計主任 于錦波
△文牘主任 尹拙安
△調查主任 馮玉盛

分別提陞決定後業已照常視事、至於該會主要人物書記長一席、刻由關東局囑託劉煥彥氏兼任、然劉氏以公職羈身、逐日忙碌非常、長久兼辦、深恐隕越堪虞、責任攸關、此番心志堅決、辭卸商會之職、業蒙該會長等允許、日內預定辦理交代、而此席候補者聞前警界老手、法界幹才、程善文君担任、正式發表之期、當不在遠云、

壯丁檢查期邇 愼重積極準備

【蓋平】國兵法實施之初次壯丁本格檢查、蓋平街於四月七日在縣公署舉行、街方爲期臨時萬全計、現下積極籌備一切進行手續、一再通知各壯丁家族、務須屆時早臨受檢、以免

協和義勇奉公隊 隊員教育企劃編成

【哈爾濱】協和義勇奉公隊、對於奉公隊員之教育企劃、現已編成、將來奉公隊員之教養上、能定有一番良好成績、茲將其康德八年度之教育企劃總則摘錄如下、

△總則

第一、本教育企劃、基於綠則、第八章、第二十二條、規定、康德八年度之哈爾濱、市協和、義勇奉公隊之訓練事項、

第二 本年度、之教育重點、指向警護訓練、其指導精神、以隊之總訓練歸納、於建國精神指導之

第三、教育年度 分左三期第一期、自一月至四月、第二期自五月至八月第三期、自九月至十二月、

第四、區隊施設區（分隊）長、基於本教育企劃、作成教育計劃、担任隊附、幹部以下之教育訓練、

第五、一特殊隊長、大體基於本教育企劃、作成教育計畫、擔任隊附、幹部以下之教育訓練、

第六、區隊長、特殊隊長、基於進度豫定表、作成月別、訓練計畫、豫定表於實施時、爲所要記入、再各期之教育訓練終了後、將於當該期間內之訓練、豫定實施表整理後、至翌月十日前、須向總隊本部提出、

第七、總隊本部、所行之教育訓練、（幹部講練爲主）于開始前、豫先以豫定表指示各隊、

第八、區隊長、施設區（分）隊長、特殊隊長所行之訓練回數及時間、依隊員其他狀況、不能一定時、大體一旬一回爲標準、但訓練之日時、須顧慮隊員之業態、勿生支障、適宜實施之、

第九、訓練常要明朗快活、因此訓練之中間、或於終了時、舉行唱歌、遊戲體操等、而使之有興味指導、常與和氣靄靄、雰圍氣裡穩得訓練之成果云、

設置臨時種痘場

【吉林】市公署保健衛生科、茲鑑於陽春氣轉、寒暖失調、乃天花痘疹等症猖獗之際、爲謀公共健康、以防未然起見、刻已着手設置臨時種痘場、至三月十九日爲止、此外並設有防疫本部、以便施行種痘及防除疫症之專責云、

防遏疫病發生 實施春季掃除

如有違反衛生者嚴重處罰

【哈爾濱】哈爾濱警察局衛生科、鑑於當所春季各種疫癘萌蘗時期、爲期市民身體之健康、對於疫病必須徹底預防、即將開始衛生取締、與清查工作、一方約於市民春季大掃除、爲明徹底計、即將派警察官實施市內之檢查、如果有不清掃違反者、決定以違反衛生之處罰、希一般市民特別注意云

商民均忙掃雪

【海拉爾】興安北省位於我國最寒地帶、去冬之際、雖在酷寒零下四十上下度、亦無何等大雪降臨、自入春以來、略見暖和、自九日晚油然作雲、俄然大雪暴風並舞、突破新記錄、之大雪、凡兩日間完成銀世界、積雪約尺餘、市街行走困難、我海市商民人等均忙於掃除積雪云

李艷樓來台

【營口】市北田莊台、振興舞台、自開幕以來營業良佳、今者、更爲振興營業、及飽觀衆耳福計特邀久負盛譽之評劇坤伶李艷樓藝員、蒞豪演唱、清脆歌聲餘音婉轉、溫柔作風厥稱首魁、該伶不僅唱作俱佳、且舉止大方殊具名姝風範、每於劇終觀衆嘖嘖之聲不絕於耳、後起之秀堪稱翹楚、近聞舞台老板、更煩繡額編排秋扇淚一戲、聞現已脫稿諒不日出演矣屆時李伶必更有驚人之絕技演出也、

全省圖書會議 果成重大任務

【西豐】縣康德八年度全省圖書館、第一次會議擇定於本縣、西豐街會議室、開催早誌本報、茲當三月十一、十二兩日、大會舉行之際、全省各縣、均派關係人員出席、先期討論當時、尤能各抒己見、所提案件、類皆切要、在盡量發揮能悉圓滿解決、閉會後、參觀縣內各社會事業、設施將來對於圖書館運營上、必有一番興革云、

體育

滿洲國體育大會之 競技方針種目決定

本年度採用三部制

爲我滿洲國內之五大體育行事之滿洲國體育大會、本年度早迎第十周年、體育聯盟、以劃期的意義、分本大會與冬季、夏季、秋季之三季舉行、冬季大會、會於一月十一日、以全滿氷上選手權並全滿滑雪選手權大會爲第十次大會舉行、夏季並秋季大會、決定將來以左記方針舉行、

一、大會分爲男子一般之部、女子一般之部及男子中等學校之部之三部（男子中等學校學生、得入男子一般之部、女子中等學校學生、入女子一般之部）、

一、男子一般之部及女子一般之部、爲選手權大會兼地方事務局對抗（運動競技別協會之選手權大會、不擧行之、但除不合本大會之種目、參加報名、由各地方事務局行之、參加者代表當該事務局）

一、男子中等學校之部爲對抗選手權大會、（各運動競技協會之選手權大會、不舉行之、參加報名、由各地方事務局推薦行之）並第十次各季大會之舉行種目如左、

△冬季大會 氷上及滑雪（一般）
△夏季大會 水上（一般）足球、陸上、籃球、排球、水上、桌球、網球、體操（以上男子中等學校）
△秋季大會 足球、陸上、籃球、排球、體操、網球、桌球、馬術、自轉車、橄欖球（以上一般）橄欖球、足球（中等學校）

日本遠征計畫

實業網聯本年日程

實業網球聯盟、決定本年度大會日程如左、爲本年度初次事業、結成全滿實業團、計畫遠征東京、大阪、名古屋、神戶、甲府等五都、頗堪注目、

△四月二十九日 實聯主辦第五次春季年齡別網球大會（奉天）
△五月十一日 實聯主辦、第二次全奉天男子中等學校團體網球大會（奉天）
△同十八日 鞍山滿体主辦全鞍山對奉天實業戰（鞍山）
△同二十五日 滿新主辦第一次全奉天新人網球大會（奉天）
△同二十五日 六月三十日實聯主辦春季級別團體網球循環戰（奉天）
△六月八日 實聯主辦第一次全滿實業團體及個人選手權大會（奉天）、
△同十五日 奉天滿體主辦奉天代表選拔網球大會（奉天）
△同二十二日 實聯主辦奉天實業對全鞍山（午前十時）、對大連實業戰（午後二時）奉天
△同二十八、九日 軟網協主辦全滿代表選手選拔大會（新京）
△七月六日 軟網協主辦第一次全滿高專軟式網球大會（新京）
△同五日－二十日實聯第一次全滿實業團遠征日本、
△同十三日 滿新主辦第一次全滿壯年網球選手權大會（奉天）
△同二十日軟網協主辦第三次全滿都市對抗網球大會（新京）、
△同二十七日 奉天滿體主辦、第四次全奉天團体網球大會（奉天）
△八月三日 鞍山滿体主辦第二次奉祝記念全滿人網球大會（鞍山）
△同月七日 奉天滿體主辦第三次奉新對抗戰（奉天）
△同月二十四日 滿日主辦第三次奉天實滿定期戰（奉天）
△同三十一日 奉天滿體主辦第二次日滿交驩競技奉天大會（奉天）
△九月一日－三十日實聯主辦、第六次秋季級別團體網球循環戰（奉天）
△同七日 滿實聯主辦第六次秋季年齡別網球大會（奉天）
△撫順滿體主辦、第一次全滿俱樂部對抗網球大會（撫順）
△同十四日 奉天滿體主辦、第四次全奉天男女網球選手權大會（奉天）
△同二十、一兩日 滿體主辦、建國廟綜合競技大會（新京）
△同二十八日 奉天滿休主辦全奉天網球大會（奉天）
△十月五日 實聯主辦第二次全奉天男子中等入選手權大會
△同十二日 實聯主辦第三次奉天實業網球大會（奉天）、
△同十九日 大連實聯主辦奉天實業對大連實業定期戰（大連）

中銀棒球隊 由滿洲國分離編成

滿洲棒球聯盟加盟隊新京滿洲國棒球團、向來以滿洲國各官廳、中銀、興銀等構成、君臨滿洲棒球界、此次中銀、由滿洲國分離、編成獨立棒球團、擬將自本季、爲中央銀行棒球團、堂堂登場球界、該下對於滿洲國棒球聯盟、交涉加盟中、又興銀立採與中銀同一步調獨立近將結成、

全德室內水上競技

【北勒斯勞電】全德室內水上競技選手權大會、會於上月八、九兩日、在北勒斯勞舉行、二百米平泳、海奈、刀爾克兩選手、始終演成熱戰、結果以僅少相異、海奈奏凱歌、女子二百米平泳、安尼卡負泰小姐、樹立二分五八秒之德新記錄、

大戶式快車意匠登錄第四九七號

（1）乘平安全快速無比（2）有變速裝置便之施設崗路亦能行進（3）急進間能迅速停車有堅固制動機之施設

滿洲共和商事株式會社 滿洲總發賣處
電話（2）4676
本店 奉天市加茂町第十四號
支店 新京大經路日滿寸隣會社內

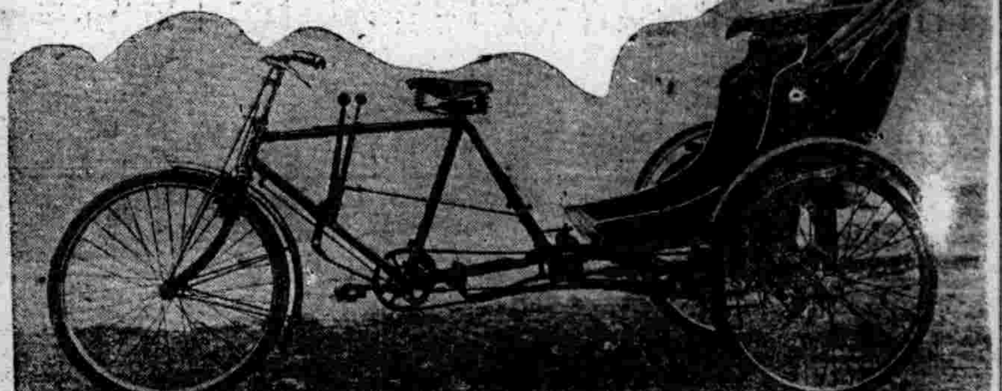

私立瀋陽國民高等學校 招生
級別 一年級兩級
名額 一百名
資格 國優卒業者
報考 自三月十五日起至三月二十一日止
考試 三月二十二日二十三日
入學 錄取後另行通知
校址 奉天市瀋陽區惠工街二段二七號 電話(二)五一四六番
本校招聘數學、英語、商業、簿記教師各一名 待遇如有教論免許証者月薪從優

肛門炎 得妙賴此
三十分鐘確見卓効
粉抹罨療劑

精竭腎虧其能久乎？

古語云……「男以精爲貴，女以血爲本」。精壯力健，血固經盈，始能眞正享受閨房艷福，人生樂趣。不然，雖有巨萬財產與高貴地位，亦無半點意義。

「欲不老」係由世稱繁殖素之維他命E製劑，復以性荷耳們腦下垂體前葉爲母體，功能增進精產血機能，男子服之，精壯力健，百戰不倦，女子服之，月事順調，不感疲勞。舉凡性的機能退化以及月經不順等症，服之効驗尤爲神確。

主活効能
返老留顏　活躍細胞
滋潤精血　改造腎囊
疲勞倦怠　調整天癸
全身乏力

精力之泉 欲不老 ユベラ

包裝 一五〇粒 七五粒
總批發處 奉天市大和區春日町 株式會社 田邊商店
EN 四二

三百五十年來岩尾家一子相傳藥
◇多數醫學博士實効證明◇
◇動植物ホルモン合劑◇
日本丸
小兒諸癇熱口驚忏夜啼益肝膽定精神除熱止驚避惡氣
清心化熱利痰涼驚痘痧紫色發狂讝語者救兒良藥家庭必常備
滿洲總代理店 立花大藥房
奉天市大和區木曾町十六番地

廣東金製 烏雞白鳳丸
說明 金製烏雞白鳳丸乃廣東金記永安堂出品、行銷南北百數年之久、爲婦科第一[illegible]
主治 [illegible]
特長 [illegible]
總經理 哈爾濱 金勒先藥房
記全棧奉天日站恒濟堂、奉天大成藥房、大連泰來藥房、大連益德藥房、奉天金城藥房、吉林五洲藥房、安東東益社、營口洪春堂、錦州同盛居、熱河全富興、新京中興藥房、龍江德泰盛、增遠江惠存厚、千泉永義堂

你知道這麼有益的日語雜誌之存在了
日語的範本 自修必備之良書
研究日語的捷徑 無師自通的雜誌
月刊雜誌 日本語
零售每冊 金三十錢郵費一錢
半年 金一圓七十錢
全年 金三圓十錢（郵費奉送）
本雜誌自創刊以來已經五載於茲、每期刊載關於日語日文之有益材料不勝枚舉、宜乎訂閱者日見其多、可稱日語之覇王、凡欲研究日語者請購讀一本便知言之不謬也、出書無多速購爲幸
發行所 善隣社
大連市若葉町一四三番地
電話（三）二五六五番 轉賬號碼大連四二九二號
本雜誌在全滿及華北各地大書局均有代售如直接向本社訂閱時以左列辦法爲最妥當
△函購手續
△匯款方法
（一）滙款請購郵局滙票或託信局銀行等亦可、但全滿各地均有日滿小滙兌以及轉賬之便請利用該辦法宜荷、如利用轉賬滙款、即就貴地郵局詢問便知其手續、此辦法最爲便利且其穩妥
（二）凡滙款時須掛號寄下 滿洲國郵票不收
茲將各地代售書局開列於下
大連、旅順、奉天、新京 各大阪屋號書店
大連市敷島町 青年書局
大連市西崗大龍街 啓化書社
大連市西崗東關街 聚勝堂書局
大連市西崗得勝街 廣合成
大連市西崗大街 宏大書局
大連市西崗平和街 商業書局
奉天鼓樓北西首 胡魁章
新京三中路南路西 胡魁章
奉天鼓樓裏北 大東書局
哈爾濱道裡地段街 千葉書店
哈爾濱道裡地段街 哈爾濱堂書店
青島中山路 博文堂書店

頭痛.感冒
頭痛感冒高級治療藥
舒服靈 ソボリン
舒服靈乃根據藥物相乘作用之最新藥理、由數種貴重藥料配合而成之改良藥劑、故能功效卓著、性質安全、推爲高級製品、超然與衆不同
【主治】感冒 頭痛 頭重 神經痛 眩暈 齒痛 月經痛 喉痛 腰痛等
【包裝】四片 八片 二〇片 五〇片 一〇〇片
各大藥房 均有經售

總發行 武田長兵衛商店 日本大阪市東區道修町
滿洲總發行 滿洲武田藥品株式會社 奉天市大和區春日町
41 5 19